

**ΠΕΡΙΛΗΨΗ ΔΙΑΚΗΡΥΞΗΣ**

ΕΛΛΗΝΙΚΗ ΔΗΜΟΚΡΑΤΙΑ

ΝΟΜΟΣ ΛΑΣΙΘΙΟΥ

**ΔΗΜΟΣ ΣΗΤΕΙΑΣ****Ταχ.Δ/ση: Πατριάρχου Βαρθολομαίου 9 Τ.Κ. 723 00****Τηλέφωνο: 28433 41307, 40518****Πληροφορίες :Τηνιακός Ιωσήφ, Ξηραδάκη Ειρήνη****Fax : 28430 29243****E-mail : [tiniakos@sitia.gr](mailto:tiniakos@sitia.gr),****[xiradaki@sitia.gr](mailto:xiradaki@sitia.gr)****Αρ. Πρωτ: 3074/08-06-2018****Περίληψη διακήρυξης ηλεκτρονικού ανοιχτού διαγωνισμού****για την προμήθεια-τοποθέτηση φωτιστικών ιστών και προμήθεια υλικών δημοτικού φωτισμού****Ο ΔΗΜΑΡΧΟΣ ΣΗΤΕΙΑΣ**

Προκηρύσσει ηλεκτρονικό ανοιχτό διαγωνισμό με κριτήριο κατακύρωσης τη

την πλέον συμφέρουσα από οικονομική άποψη προσφορά μόνο βάσει τιμής ανά ομάδα, για την **προμήθεια-τοποθέτηση φωτιστικών ιστών και προμήθεια υλικών δημοτικού φωτισμού**, συνολικής προϋπολογισθείσης αξίας **214.639,91€** συμπεριλαμβανομένου ΦΠΑ 24%.

Τα προς προμήθεια είδη κατατάσσονται στους ακόλουθους κωδικούς του Κοινού Λεξιλογίου δημοσίων συμβάσεων (CPV) : 34928510-6 κολώνες φωτισμού οδών,31600000-2 ηλεκτρολογικός εξοπλισμός, 31500000-1 φωτιστικός εξοπλισμός &amp; ηλεκτρικοί λαμπτήρες

Η παρούσα σύμβαση υποδιαιρείται στις κάτωθι ομάδες:

**ΟΜΑΔΑ Α** : «Προμήθεια-τοποθέτηση φωτιστικών ιστών ,αξίας 199.640,00 με ΦΠΑ.24%**ΟΜΑΔΑ Β** : «Προμήθεια υλικών δημοτικού φωτισμού», εκτιμώμενης αξίας 14.999,91 με ΦΠΑ 24%

Για τις Ομάδες Α &amp; Β για τα είδη που απαιτείται και η εγκατάσταση, η σύνδεση του ηλεκτρολογικού υλικού και οι απαραίτητες μετρήσεις θα γίνουν από εξειδικευμένο συνεργείο ηλεκτρολόγου εγκαταστάτη τουλ. Γ' Ομάδας.

Για τα υλικά που δεν απαιτείται η τοποθέτηση, θα παραδοθούν στις αποθήκες του Δήμου.

Οι συμμετέχοντες οικονομικοί φορείς στο διαγωνισμό μπορούν να υποβάλλουν προσφορά για μία ή περισσότερες ομάδες για το σύνολο όμως των ειδών της κάθε ομάδας. Απόρριψη ενός ή περισσότερων ειδών μίας ομάδας επιφέρει αυτόματα την απόρριψη της προσφοράς ολόκληρης της ομάδας.

Η δαπάνη θα αντιμετωπιστεί από τον προϋπολογισμό του Δήμου έτους 2018-19, από χρηματοδότηση του ΠΔΕ και από πιστώσεις ΣΑΤΑ 2018 και ΣΑΤΑ π.ε., και συγκεκριμένα από τους παρακάτω Κ.Α., για τους οποίους έχει διατεθεί η πίστωση με την 92/2018 απόφαση οικονομικής επιτροπής και έχουν εκδοθεί οι αντίστοιχες ΑΑΥ.

Κ.Α	ΠΕΡΙΓΡΑΦΗ Κ.Α.	2018	2019	ΑΑΥ-(ΑΔΑ)
30-7135.006	Προμήθεια –Τοποθέτηση φωτιστικών ιστών	100.000,00	99.640,00	638/10-5-18 ΩΥ3ΩΩ1Γ-316
20-7135.009	Προμήθεια υλικών δημοτικού φωτισμού	10.000,00	4.999,91	639/10-5-18 6ΨΗΧΩ1Γ- Α1Σ

**Ως κριτήρια επιλογής** τίθενται α) η καταλληλότητα για την άσκηση της επαγγελματικής δραστηριότητας και β) η τεχνική και επαγγελματική ικανότητα

Ο διαγωνισμός θα διεξαχθεί ηλεκτρονικά στη Διαδικτυακή πύλη

[www.promitheus.gov.gr](http://www.promitheus.gov.gr) του Ε.Σ.Η.Δ.Η.Σ. Ημερομηνία και ώρα έναρξης υποβολής προσφορών: **Τετάρτη 13 Ιουνίου 2018 και ώρα 00:01πμ.** Καταληκτική

ημερομηνία και ώρα υποβολής προσφορών: **Παρασκευή 06 Ιουλίου 2018 και ώρα 17:00μμ.** Η ηλεκτρονική αποσφράγιση των προσφορών θα γίνει την **Πέμπτη 12 Ιουλίου 2018 και ώρα 10:00 π.μ.**

Δικαίωμα συμμετοχής στο διαγωνισμό παρέχεται σε φυσικά ή νομικά πρόσωπα της ημεδαπής ή της αλλοδαπής, συνεταιρισμούς, ενώσεις προμηθευτών ή κοινοπραξίες αυτών που υποβάλλουν κοινή προσφορά, οι οποίοι δεν αποκλείονται από τη συμμετοχή τους σε δημόσιες συμβάσεις σύμφωνα με τις διατάξεις των άρθρων 73,74 του Ν. 4412/16. Οι ανωτέρω απαιτείται να διαθέτουν ψηφιακή υπογραφή, χορηγούμενη από πιστοποιημένη αρχή παροχής ψηφιακής υπογραφής και να εγγραφούν στο ηλεκτρονικό σύστημα (Ε.Σ.Η.Δ.Η.Σ.-Διαδικτυακή πύλη [www.promitheus.gov.gr](http://www.promitheus.gov.gr)) ακολουθώντας τη σχετική διαδικασία εγγραφής.

Κάθε προσφορά αυτών που συμμετέχουν στο διαγωνισμό πρέπει να συνοδεύεται από εγγυητική επιστολή συμμετοχής υπέρ του Δήμου Σητείας, ύψους 2% της προϋπολογισθείσας δαπάνης προ ΦΠΑ των προσφερόμενων ειδών ανά ομάδα.

Η διάρκεια ισχύος της σύμβασης ορίζεται σε 9 μήνες από την υπογραφή της με δικαίωμα παράτασης της σύμβασης για 2 μήνες, σύμφωνα με τα οριζόμενα στο άρθρο 206 του Ν. 4412/16 και μετά από εισήγηση της επιτροπής παρακολούθησης και παραλαβής της προμήθειας και έγκριση του Δημοτικού Συμβουλίου.

Ο προμηθευτής ή οι προμηθευτές στους οποίους θα γίνει η κατακύρωση, θα κληθούν να καταθέσουν προ της υπογραφής της σύμβασης, εγγύηση καλής εκτέλεσης, υπέρ του Δήμου, για ποσό που αντιστοιχεί σε ποσοστό 5% επί της συμβατικής αξίας προ Φ.Π.Α.

Το σύνολο των τευχών του διαγωνισμού θα βρίσκονται αναρτημένα στο

[www.sitia.gr](http://www.sitia.gr), όπου παρέχεται ελεύθερη, άμεση και πλήρης πρόσβαση, καθώς και στη Διαδικτυακή πύλη [www.promitheus.gov.gr](http://www.promitheus.gov.gr), του Ε.Σ.Η.Δ.Η.Σ.

**Ο ΔΗΜΑΡΧΟΣ ΣΗΤΕΙΑΣ**

**ΠΑΤΕΡΑΚΗΣ ΘΕΟΔΩΡΟΣ**

ΑΝΑΡΤΗΤΕΑ ΣΤΟ ΜΗΤΡΩΟ (ΚΗΜΔΗΣ)



ΕΛΛΗΝΙΚΗ ΔΗΜΟΚΡΑΤΙΑ  
ΝΟΜΟΣ ΛΑΣΙΘΙΟΥ  
ΔΗΜΟΣ ΣΗΤΕΙΑΣ

Ημερομηνία : 8/6/2018

Αρ. Πρωτ. : 3074/8.6.18

Ταχ. Δν/ση : ΒΑΡΘΟΛΟΜΑΙΟΥ 9 Τ.Κ. 72300 ΣΗΤΕΙΑ

Τηλέφωνο : 28433 41207,40518,

Πληροφορίες : Τηνιακός Ιωσήφ, Ξηραδάκη Ειρήνη

Fax : 28430 29243

e-Mail : [tiniakos@sitia.gr](mailto:tiniakos@sitia.gr) [Xiradaki@sitia.gr](mailto:Xiradaki@sitia.gr)

**ΔΙΑΚΗΡΥΞΗ ΔΗΜΟΣΙΟΥ ΗΛΕΚΤΡΟΝΙΚΟΥ ΑΝΟΙΧΤΟΥ ΔΙΑΓΩΝΙΣΜΟΥ  
ΓΙΑ ΤΗΝ ΑΝΑΔΕΙΞΗ ΑΝΑΔΟΧΟΥ ΓΙΑ ΤΗΝ :**

**ΠΡΟΜΗΘΕΙΑ -ΤΟΠΟΘΕΤΗΣΗ ΦΩΤΙΣΤΙΚΩΝ ΙΣΤΩΝ ΚΑΙ ΠΡΟΜΗΘΕΙΑ  
ΥΛΙΚΩΝ ΔΗΜΟΤΙΚΟΥ ΦΩΤΙΣΜΟΥ**

**Ηλεκτρονικός Ανοιχτός Διαγωνισμός**

Κριτήριο κατακύρωσης : Η πλέον συμφέρουσα από οικονομική άποψη προσφορά μόνο βάσει τιμής

Προϋπολογισθείσα δαπάνη: **214.639,91 €** συμπεριλαμβανομένου ΦΠΑ 24%

Ο ΔΗΜΑΡΧΟΣ ΣΗΤΕΙΑΣ

Προκηρύσσει Ηλεκτρονικό ανοιχτό Διαγωνισμό ,για την ανάδειξη αναδόχου για την «Προμήθεια-τοποθέτηση φωτιστικών ιστών και προμήθεια υλικών δημοτικού φωτισμού »

με κριτήριο κατακύρωσης την πλέον συμφέρουσα από οικονομική άποψη προσφορά μόνο βάσει τιμής, στο σύνολο των ειδών της κάθε ομάδας ,συνολικού ενδεικτικού προϋπολογισμού διακοσίων δεκατεσσάρων χιλιάδων, εξακοσίων τριάντα εννέα ευρώ και ενενήντα ένα λεπτών (**214.639,91 €**) με ΦΠΑ 24%, με τους παρακάτω όρους και στοιχεία:

## Περιεχόμενα

1.1	ΣΤΟΙΧΕΙΑ ΑΝΑΘΕΤΟΥΣΑΣ ΑΡΧΗΣ .....	6
1.2	ΣΤΟΙΧΕΙΑ ΔΙΑΔΙΚΑΣΙΑΣ-ΧΡΗΜΑΤΟΔΟΤΗΣΗ .....	6
1.3	ΣΥΝΟΠΤΙΚΗ ΠΕΡΙΓΡΑΦΗ ΦΥΣΙΚΟΥ ΚΑΙ ΟΙΚΟΝΟΜΙΚΟΥ ΑΝΤΙΚΕΙΜΕΝΟΥ ΤΗΣ ΣΥΜΒΑΣΗΣ.....	7
1.4	ΘΕΣΜΙΚΟ ΠΛΑΙΣΙΟ .....	8
1.5	ΠΡΟΘΕΣΜΙΑ ΠΑΡΑΛΑΒΗΣ ΠΡΟΣΦΟΡΩΝ ΚΑΙ ΔΙΕΝΕΡΓΕΙΑ ΔΙΑΓΩΝΙΣΜΟΥ .....	9
1.6	ΔΗΜΟΣΙΟΤΗΤΑ .....	9
1.7	ΑΡΧΕΣ ΕΦΑΡΜΟΣΖΟΜΕΝΕΣ ΣΤΗ ΔΙΑΔΙΚΑΣΙΑ ΣΥΝΑΨΗΣ.....	10
2.1	ΓΕΝΙΚΕΣ ΠΛΗΡΟΦΟΡΙΕΣ .....	11
2.1.1	Έγγραφα της σύμβασης.....	11
2.1.2	Επικοινωνία - Πρόσβαση στα έγγραφα της Σύμβασης.....	11
2.1.3	Παροχή Διευκρινίσεων .....	11
2.1.4	Γλώσσα.....	12
2.1.5	Εγγυήσεις.....	12
2.2	ΔΙΚΑΙΩΜΑ ΣΥΜΜΕΤΟΧΗΣ - ΚΡΙΤΗΡΙΑ ΠΟΙΟΤΙΚΗΣ ΕΠΙΛΟΓΗΣ .....	13
2.2.1	Δικαίωμα συμμετοχής .....	13
2.2.2	Εγγύηση συμμετοχής.....	14
2.2.3	Λόγοι αποκλεισμού.....	15
2.2.4	Καταλληλόλητα άσκησης επαγγελματικής δραστηριότητας.....	18
2.2.5	Τεχνική και επαγγελματική ικανότητα.....	18
2.2.6	Στήριξη στην ικανότητα τρίτων.....	19
2.2.7	Κανόνες απόδειξης ποιοτικής επιλογής.....	19
2.2.7.1	Προκαταρκτική απόδειξη κατά την υποβολή προσφορών .....	19
2.2.7.2	Αποδεικτικά μέσα.....	20
2.3	ΚΡΙΤΗΡΙΑ ΑΝΑΘΕΣΗΣ.....	25
2.3.1	Κριτήριο ανάθεσης .....	25
2.4	ΚΑΤΑΡΤΙΣΗ - ΠΕΡΙΕΧΟΜΕΝΟ ΠΡΟΣΦΟΡΩΝ .....	25
2.4.1	Γενικοί όροι υποβολής προσφορών .....	25
2.4.2	Χρόνος και Τρόπος υποβολής προσφορών .....	25
2.4.3	Περιεχόμενα Φακέλου «Δικαιολογητικά Συμμετοχής- Τεχνική Προσφορά» .....	27
2.4.4	Περιεχόμενα Φακέλου «Οικονομική Προσφορά» / Τρόπος σύνταξης και υποβολής οικονομικών προσφορών.....	29
2.4.5	Χρόνος ισχύος των προσφορών.....	30
2.4.6	Λόγοι απόρριψης προσφορών.....	30
3.	ΔΙΕΝΕΡΓΕΙΑ ΔΙΑΔΙΚΑΣΙΑΣ - ΑΞΙΟΛΟΓΗΣΗ ΠΡΟΣΦΟΡΩΝ .....	31
3.1	ΑΠΟΣΦΡΑΓΙΣΗ ΚΑΙ ΑΞΙΟΛΟΓΗΣΗ ΠΡΟΣΦΟΡΩΝ .....	31
3.1.1	Ηλεκτρονική αποσφράγιση προσφορών.....	31
3.1.2	Αξιολόγηση προσφορών.....	31
3.2	ΠΡΟΣΚΛΗΣΗ ΥΠΟΒΟΛΗΣ ΔΙΚΑΙΟΛΟΓΗΤΙΚΩΝ ΚΑΤΑΚΥΡΩΣΗΣ - ΔΙΚΑΙΟΛΟΓΗΤΙΚΑ ΚΑΤΑΚΥΡΩΣΗΣ.....	33
3.3	ΚΑΤΑΚΥΡΩΣΗ - ΣΥΝΑΨΗ ΣΥΜΒΑΣΗΣ .....	34
[3.4]	ΠΡΟΔΙΚΑΣΤΙΚΕΣ ΠΡΟΣΦΥΓΕΣ - ΠΡΟΣΩΡΙΝΗ ΔΙΚΑΣΤΙΚΗ ΠΡΟΣΤΑΣΙΑ.....	35
3.5	ΜΑΤΑΙΩΣΗ ΔΙΑΔΙΚΑΣΙΑΣ .....	36
4.	ΟΡΟΙ ΕΚΤΕΛΕΣΗΣ ΤΗΣ ΣΥΜΒΑΣΗΣ .....	36
4.1	ΕΓΓΥΗΣΕΙΣ (ΚΑΛΗΣ ΕΚΤΕΛΕΣΗΣ) .....	36
4.2	ΣΥΜΒΑΤΙΚΟ ΠΛΑΙΣΙΟ - ΕΦΑΡΜΟΣΤΕΑ ΝΟΜΟΘΕΣΙΑ .....	36
4.3	ΌΡΟΙ ΕΚΤΕΛΕΣΗΣ ΤΗΣ ΣΥΜΒΑΣΗΣ.....	37
4.4	ΥΠΕΡΓΟΛΑΒΙΑ .....	37
4.5	ΤΡΟΠΟΠΟΙΗΣΗ ΣΥΜΒΑΣΗΣ ΚΑΤΑ ΤΗ ΔΙΑΡΚΕΙΑ ΤΗΣ .....	37
4.6	ΔΙΚΑΙΩΜΑ ΜΟΝΟΜΕΡΟΥΣ ΛΥΣΗΣ ΤΗΣ ΣΥΜΒΑΣΗΣ .....	37
5.	ΕΙΔΙΚΟΙ ΟΡΟΙ ΕΚΤΕΛΕΣΗΣ ΤΗΣ ΣΥΜΒΑΣΗΣ.....	38
5.1	ΤΡΟΠΟΣ ΠΛΗΡΩΜΗΣ .....	38
5.2	ΚΗΡΥΞΗ ΟΙΚΟΝΟΜΙΚΟΥ ΦΟΡΕΑ ΕΚΠΤΩΤΟΥ - ΚΥΡΩΣΕΙΣ .....	38
5.3	ΔΙΟΙΚΗΤΙΚΕΣ ΠΡΟΣΦΥΓΕΣ ΚΑΤΑ ΤΗ ΔΙΑΔΙΚΑΣΙΑ ΕΚΤΕΛΕΣΗΣ ΤΩΝ ΣΥΜΒΑΣΕΩΝ.....	39
6.	ΕΙΔΙΚΟΙ ΟΡΟΙ ΕΚΤΕΛΕΣΗΣ .....	39
6.1	ΧΡΟΝΟΣ ΠΑΡΑΔΟΣΗΣ ΥΛΙΚΩΝ.....	39
6.2	ΠΑΡΑΛΑΒΗ ΥΛΙΚΩΝ - ΧΡΟΝΟΣ ΚΑΙ ΤΡΟΠΟΣ ΠΑΡΑΛΑΒΗΣ ΥΛΙΚΩΝ.....	40

6.3	ΑΠΟΡΡΙΨΗ ΣΥΜΒΑΤΙΚΩΝ ΥΛΙΚΩΝ – ΑΝΤΙΚΑΤΑΣΤΑΣΗ.....	41
6.4	ΑΝΑΠΡΟΣΑΡΜΟΓΗ ΤΙΜΗΣ .....	41
6.5	ΑΝΩΤΕΡΑ ΒΙΑ.....	41
6.6	ΔΙΑΦΟΡΕΣ ΔΙΑΚΗΡΥΞΗΣ-ΝΟΜΩΝ .....	42
	ΠΑΡΑΡΤΗΜΑ Ι – ΕΝΔΕΙΚΤΙΚΟΣ ΠΡΟΫΠΟΛΟΓΙΣΜΟΣ .....	43
	ΕΝΔΕΙΚΤΙΚΟΣ ΠΡΟΫΠΟΛΟΓΙΣΜΟΣ.....	43
	ΠΑΡΑΡΤΗΜΑ ΙΙ – ΕΝΤΥΠΟ ΤΕΧΝΙΚΗΣ ΠΡΟΣΦΟΡΑΣ .....	44
	ΕΝΤΥΠΟ ΤΕΧΝΙΚΗΣ ΠΡΟΣΦΟΡΑΣ.....	44
	ΠΑΡΑΡΤΗΜΑ ΙΙΙ – ΤΕΧΝΙΚΕΣ ΠΡΟΔΙΑΓΡΑΦΕΣ.....	46
	ΠΑΡΑΡΤΗΜΑ ΙV – ΤΥΠΟΠΟΙΗΜΕΝΟ ΕΝΤΥΠΟ ΥΠΕΥΘΥΝΗΣ ΔΗΛΩΣΗΣ (ΤΕΥΔ).....	53
	ΠΑΡΑΡΤΗΜΑ V- ΥΠΟΔΕΙΓΜΑΤΑ ΕΓΓΥΗΤΙΚΩΝ ΕΠΙΣΤΟΛΩΝ.....	71

## 1. ΑΝΑΘΕΤΟΥΣΑ ΑΡΧΗ ΚΑΙ ΑΝΤΙΚΕΙΜΕΝΟ ΣΥΜΒΑΣΗΣ

---

### 1.1 Στοιχεία Αναθέτουσας Αρχής

---

Επωνυμία	ΔΗΜΟΣ ΣΗΤΕΙΑΣ
Ταχυδρομική διεύθυνση	Π. ΒΑΡΘΟΛΟΜΑΙΟΥ 9
Πόλη	ΣΗΤΕΙΑ
Ταχυδρομικός Κωδικός	72300
Χώρα	ΕΛΛΑΔΑ
Κωδικός NUTS	EL432 (Νομός: Λασιθίου)
Τηλέφωνο	28433 41207, 40518
Φαξ	2843029243
Ηλεκτρονικό Ταχυδρομείο	<a href="mailto:tiniakos@sitia.gr">tiniakos@sitia.gr</a> <a href="mailto:Xiradaki@sitia.gr">Xiradaki@sitia.gr</a>
Αρμόδιος για πληροφορίες <sup>1</sup>	Τηνιακός Ιωσήφ, Ξηραδάκη Ειρήνη
Γενική Διεύθυνση στο διαδίκτυο (URL)	<a href="http://www.sitia.gr">www.sitia.gr</a>

#### Είδος Αναθέτουσας Αρχής

Η Αναθέτουσα Αρχή είναι Οργανισμός Τοπικής Αυτοδιοίκησης (ΔΗΜΟΣ), αποτελεί μη κεντρική αναθέτουσα αρχή και ανήκει στην Γενική Κυβέρνηση και συγκεκριμένα στον Υποτομέα Οργανισμών Τοπικής Αυτοδιοίκησης (ΟΤΑ Α΄ βαθμού).

#### Κύρια δραστηριότητα Α.Α.

Η κύρια δραστηριότητα της Αναθέτουσας Αρχής είναι η παροχή Γενικών δημόσιων υπηρεσιών.

#### Στοιχεία Επικοινωνίας

- α) Τα έγγραφα της σύμβασης είναι διαθέσιμα για ελεύθερη, πλήρη, άμεση & δωρεάν ηλεκτρονική πρόσβαση στην διεύθυνση (URL) : μέσω της διαδικτυακής πύλης [www.promitheus.gov.gr](http://www.promitheus.gov.gr) του Ε.Σ.Η.ΔΗ.Σ.
- β) Οι προσφορές πρέπει να υποβάλλονται ηλεκτρονικά στην διεύθυνση : [www.promitheus.gov.gr](http://www.promitheus.gov.gr)
- γ) Περαιτέρω πληροφορίες είναι διαθέσιμες από : την προαναφερθείσα διεύθυνση στο πίνακα με τα στοιχεία της αρχής.

### 1.2 Στοιχεία Διαδικασίας-Χρηματοδότηση

---

#### Είδος διαδικασίας

Ο διαγωνισμός θα διεξαχθεί με την ανοικτή διαδικασία του άρθρου 121 του ν. 4412/16, ύστερα από κανονική προθεσμία των προβλεπόμενων ημερών (ελάχιστη προθεσμία 22 ημέρες από την ημέρα δημοσίευσης της παρούσας διακήρυξης στο ΚΗΜΔΗΣ) (άρθρο 121 παρ. 1α του Ν.4412/2016).

#### Χρηματοδότηση της σύμβασης

Φορέας χρηματοδότησης της παρούσας σύμβασης είναι ο Δήμος Σητείας από πιστώσεις του ΠΔΕ και πιστώσεις ΣΑΤΑ 2018 και ΣΑΤΑ π.ε.

---

Η δαπάνη για την εν λόγω σύμβαση βαρύνει τους παρακάτω Κ.Α. του προϋπολογισμού οικ. έτους 2018-2019, όπως αναλυτικά περιγράφονται στον παρακάτω πίνακα:

Κ.Α	ΠΕΡΙΓΡΑΦΗ Κ.Α.	2018	2019	ΑΑΥ-(ΑΔΑ)
30-7135.006	Προμήθεια –Τοποθέτηση φωτιστικών ιστών	100.000,00	99.640,00	638/10-5-18 ΩΥ3ΩΩ1Γ-316
20-7135.009	Προμήθεια υλικών δημοτικού φωτισμού	10.000,00	4.999,91	639/10-5-18 6ΨΗΧΩ1Γ-Α1Σ

### 1.3 Συνοπτική Περιγραφή φυσικού και οικονομικού αντικείμενου της σύμβασης

Αντικείμενο της σύμβασης είναι η προμήθεια παράδοση και εγκατάσταση φωτιστικών ιστών δημοτικού φωτισμού και τη σύνδεσή τους στην υπάρχουσα υποδομή για την βελτίωση των συνθηκών διαβίωσης στην περιοχή παρέμβασης στην πόλη της Σητείας. Επίσης αφορά την αντικατάσταση κατεστραμμένων ιστών δημοτικού φωτισμού και την αγορά λαμπτήρων και φωτιστικών για τη συντήρηση του δικτύου Δημοτικού Φωτισμού του Δήμου Σητείας.

Τα προς προμήθεια είδη κατατάσσονται στους ακόλουθους κωδικούς του Κοινού Λεξιλογίου δημοσίων συμβάσεων (CPV) : 34928510-6 κολώνες φωτισμού οδών, 31600000-2 ηλεκτρολογικός εξοπλισμός, 31500000-1 φωτιστικός εξοπλισμός & ηλεκτρικοί λαμπτήρες

Η παρούσα σύμβαση υποδιαιρείται στις κάτωθι ομάδες:

**ΟΜΑΔΑ Α** : «Προμήθεια-Τοποθέτηση φωτιστικών ιστών», εκτιμώμενης αξίας 199.640,00 με ΦΠΑ.24%

**ΟΜΑΔΑ Β** : «Προμήθεια υλικών δημοτικού φωτισμού», εκτιμώμενης αξίας 14.999,91 πλέον ΦΠΑ 24%

Για τις Ομάδες Α & Β για τα είδη που απαιτείται και η εγκατάσταση, η σύνδεση του ηλεκτρολογικού υλικού και οι απαραίτητες μετρήσεις θα γίνουν από εξειδικευμένο συνεργείο ηλεκτρολόγου εγκαταστάτη τουλ. Γ΄ Ομάδας.

Για τα υλικά που δεν απαιτείται η τοποθέτηση, θα παραδοθούν στις αποθήκες του Δήμου.

*Οι συμμετέχοντες οικονομικοί φορείς στο διαγωνισμό μπορούν να υποβάλλουν προσφορά για μία ή περισσότερες ομάδες για το σύνολο όμως των ειδών της κάθε ομάδας. Απόρριψη ενός ή περισσότερων ειδών μίας ομάδας επιφέρει αυτόματα την απόρριψη της προσφοράς ολόκληρης της ομάδας.*

Η εκτιμώμενη αξία της σύμβασης ανέρχεται στο ποσό των **214.639,91€** συμπεριλαμβανομένου ΦΠΑ 24%.

Η διάρκεια της σύμβασης ορίζεται σε **9 μήνες** από την υπογραφή της.

Αναλυτική περιγραφή του φυσικού και οικονομικού αντικείμενου της σύμβασης δίδεται στην υπ' αριθμ. **5/13-2-2018** μελέτη που συνέταξε η τεχνική υπηρεσία του Δήμου Σητείας.

Η σύμβαση θα ανατεθεί με κριτήριο κατακύρωσης την πλέον συμφέρουσα από οικονομική άποψη προσφορά, αποκλειστικά βάσει τιμής, στο σύνολο των ειδών της κάθε ομάδας.

## 1.4 Θεσμικό πλαίσιο

Η ανάθεση και εκτέλεση της σύμβασης διέπεται από την κείμενη νομοθεσία και τις κατ' εξουσιοδότηση αυτής εκδοθείσες κανονιστικές πράξεις, όπως ισχύουν και ιδίως:

- Του ν. 4412/2016 (Α' 147) "Δημόσιες Συμβάσεις Έργων, Προμηθειών και Υπηρεσιών (προσαρμογή στις Οδηγίες 2014/24/ ΕΕ και 2014/25/ΕΕ)"
- Του ν. 3852/2010 (ΦΕΚ 87/Α/2010) « Νέα Αρχιτεκτονική της Αυτοδιοίκησης & της Αποκεντρωμένης Διοίκησης-Πρόγραμμα Καλλικράτης»
- Του ν. 3463/2006 (ΦΕΚ 114/Α/8-6-06) « Κύρωση του Κώδικα Δήμων και κοινοτήτων
- Του ν. 4270/2014 (Α' 143) «Αρχές δημοσιονομικής διαχείρισης και εποπτείας (ενσωμάτωση της Οδηγίας 2011/85/ΕΕ) – δημόσιο λογιστικό και άλλες διατάξεις»,
- Του ν. 4250/2014 (Α' 74) «Διοικητικές Απλουστεύσεις - Καταργήσεις, Συγχωνεύσεις Νομικών Προσώπων και Υπηρεσιών του Δημοσίου Τομέα-Τροποποίηση Διατάξεων του π.δ. 318/1992 (Α'161) και λοιπές ρυθμίσεις» και ειδικότερα τις διατάξεις του άρθρου 1,
- Της παρ. Ζ του ν. 4152/2013 (Α' 107) «Προσαρμογή της ελληνικής νομοθεσίας στην Οδηγία 2011/7 της 16.2.2011 για την καταπολέμηση των καθυστερήσεων πληρωμών στις εμπορικές συναλλαγές»,
- Του Π.Δ. 39/17 (ΦΕΚ 64/04.05.17/Α') Κανονισμός εξέτασης προδικαστικών προσφυγών ενώπιον της Αρχής Εξέτασης προδικαστικών Προσφυγών
- Του ν. 4472/17 (ΦΕΚ 74/19.5.17/Α') και ειδικότερα το άρθρο 47<sup>ο</sup> (τροποποίηση διατάξεων του ν. 4412/16)
- Του ν. 4441/16 (ΦΕΚ 227/06.12.16/Α') και ειδικότερα το άρθρο 22<sup>ο</sup> (τροποποίηση διατάξεων του ν. 4412/16)
- Του ν. 4129/2013 (Α' 52) «Κύρωση του Κώδικα Νόμων για το Ελεγκτικό Συνέδριο»
- Του άρθρου 26 του ν.4024/2011 (Α 226) «Συγκρότηση συλλογικών οργάνων της διοίκησης και ορισμός των μελών τους με κλήρωση»,
- Του ν. 4013/2011 (Α' 204) «Σύσταση ενιαίας Ανεξάρτητης Αρχής Δημοσίων Συμβάσεων και Κεντρικού Ηλεκτρονικού Μητρώου Δημοσίων Συμβάσεων...»,
- Του ν. 3861/2010 (Α' 112) «Ενίσχυση της διαφάνειας με την υποχρεωτική ανάρτηση νόμων και πράξεων των κυβερνητικών, διοικητικών και αυτοδιοικητικών οργάνων στο διαδίκτυο "Πρόγραμμα Διαύγεια" και άλλες διατάξεις",
- Του ν. 3548/2007 (Α' 68) «Καταχώριση δημοσιεύσεων των φορέων του Δημοσίου στο νομαρχιακό και τοπικό Τύπο και άλλες διατάξεις»,
- Του ν. 2859/2000 (Α' 248) «Κύρωση Κώδικα Φόρου Προστιθέμενης Αξίας»,
- Του ν.2690/1999 (Α' 45) "Κύρωση του Κώδικα Διοικητικής Διαδικασίας και άλλες διατάξεις" και ιδίως των άρθρων 7 και 13 έως 15,
- Της Απόφασης Υπ. οικονομίας & Ανάπτυξης 57654/22.5.17 (ΦΕΚ 1781 Β'/23-05-2017) «Ρύθμιση των ειδικότερων θεμάτων λειτουργίας και διαχείρισης του Κεντρικού Ηλεκτρονικού Μητρώου Δημοσίων Συμβάσεων του Υπουργείου Οικονομίας και Ανάπτυξης ,
- Τον Ν. 4155/2013 «Εθνικό Σύστημα Ηλεκτρονικών Δημοσίων Συμβάσεων και άλλες διατάξεις»
- Την με αριθμ. 56902/215/2.6.2017(Β'1924) Απόφαση του Υπουργού Οικονομίας και Ανάπτυξης "Τεχνικές λεπτομέρειες και διαδικασίες λειτουργίας ΕΣΗΔΗΣ"
- Το Τυποποιημένο Έντυπο Υπεύθυνης Δήλωσης (ΤΕΥΔ) που εγκρίθηκε με την αρ. 158/16 Απόφαση της ΕΑΑΔΗΣΥ (ΦΕΚ Β/3698/16.11.16), και σύμφωνα με την 23 κατευθυντήρια οδηγία (Απόφαση 3/24-1-18)
- Του Ν. 4488/17 (ΦΕΚ 137/13.09.17 Α') και ειδικότερα του άρθρου 39 <Αποκλεισμός από δημόσιες συμβάσεις και χρηματοδοτήσεις λόγω παραβάσεων της εργατικής νομοθεσίας >
- Το άρθρο 107 του Ν. 4497/17 (ΦΕΚ 171/13.11.2017 Α') « Άσκηση υπαίθριων εμπορικών δραστηριοτήτων, εκσυγχρονισμός της επιμελητηριακής νομοθεσίας και άλλες διατάξεις.»
- Το Π.Δ. 80/2016 (ΦΕΚ 145/Α') «Ανάληψη υποχρεώσεων από τους Διατάκτες».
- Το με μοναδικό αριθμό ΑΔΑΜ: 18REQ003072184 πρωτογενές αίτημα του Δήμου Σητείας
- Την υπ' αριθμ. 5/13-2-2018 Μελέτη του Δήμου Σητείας.



- Την υπ. αρ. 61/2018 απόφαση του Δ.Σ του Δήμου Σητείας για έγκριση της προμήθειας ,της διενέργειας Διαγωνισμού και του τρόπου εκτέλεσης,
  - Τις με αρ. 638,639/18 Αποφ. Ανάληψης Υποχρέωσης με αρ. δημοσίευσης στο πρόγραμμα ΔΙΑΥΓΕΙΑ: ΩΥ3ΩΩ1Γ-316, 6ΨΗΧΩ1Γ-Α1Σ ,αντίστοιχα και στο ΚΗΜΔΗΣ με ΑΔΑΜ: 18REQ003173291
  - Τη με αριθ. 92/2018 Απόφαση οικονομικής επιτροπής για την διάθεση των πιστώσεων του προϋπολογισμού οικ. έτους 2018-2019, με ΑΔΑ: 6ΔΩ8Ω1Γ-6ΞΨ
  - Την υπ' αριθμό 102 /07-06-18 απόφαση της Οικ. Επιτροπής του Δήμου Σητείας για την έγκριση των τεχνικών προδιαγραφών και τον καθορισμό των όρων διενέργειας του ανοιχτού ηλεκτρονικού διαγωνισμού με ΑΔΑ: 6ΓΛΙΩ1Γ-ΔΡΙ.
- Των σε εκτέλεση των ανωτέρω νόμων εκδοθεισών κανονιστικών πράξεων, των λοιπών διατάξεων που αναφέρονται ρητά ή απορρέουν από τα οριζόμενα στα συμβατικά τεύχη της παρούσας, καθώς και του συνόλου των διατάξεων του ασφαλιστικού, εργατικού, κοινωνικού, περιβαλλοντικού και φορολογικού δικαίου που διέπει την ανάθεση και εκτέλεση της παρούσας σύμβασης, έστω και αν δεν αναφέρονται ρητά παραπάνω.

### 1.5 Προθεσμία παραλαβής προσφορών και διενέργεια διαγωνισμού

Ο διαγωνισμός θα πραγματοποιηθεί με χρήση της πλατφόρμας του Εθνικού Συστήματος Ηλεκτρονικών Δημοσίων Συμβάσεων (ΕΣΗΔΗΣ) μέσω της διαδικτυακής πύλης [www.promitheus.gov.gr](http://www.promitheus.gov.gr) του συστήματος, ύστερα από προθεσμία τουλάχιστον είκοσι δύο (22) ημερών, από την ημερομηνία Δημοσίευσης της παρούσας διακήρυξης στο Κ.Η.Μ.ΔΗ.Σ και στον Ελληνικό Τύπο, σύμφωνα με τα οριζόμενα στην ΥΑ 57654/22.5.17 (ΦΕΚ 1781/23.5.17/Β') και στα άρθρα : 120,121(παρ.α) του Ν. 4412/16.

Παράλληλα θα παρέχεται ελεύθερη, άμεση και πλήρη πρόσβαση στη Συγγραφή Υποχρεώσεων και στα λοιπά τεύχη του παρόντος διαγωνισμού στην ιστοσελίδα του Δήμου στο [www.sitia.gr](http://www.sitia.gr)

ΔΙΑΔΙΚΤΥΑΚΟΣ ΤΟΠΟΣ ΥΠΟΒΟΛΗΣ ΠΡΟΣΦΟΡΑΣ	ΗΜΕΡΟΜΗΝΙΑ ΑΝΑΡΤΗΣΗΣ ΤΗΣ ΔΙΑΚΗΡΥΞΗΣ ΣΤΗ ΔΙΑΔΙΚΤΥΑΚΗ ΠΥΛΗ ΤΟΥ ΕΣΗΔΗΣ	ΗΜΕΡΟΜΗΝΙΑ ΕΝΑΡΞΗΣ ΥΠΟΒΟΛΗΣ ΠΡΟΣΦΟΡΩΝ	ΚΑΤΑΛΗΚΤΙΚΗ ΗΜΕΡΟΜΗΝΙΑ ΥΠΟΒΟΛΗΣ ΠΡΟΣΦΟΡΩΝ
Διαδικτυακή πύλη <a href="http://www.promitheus.gov.gr">www.promitheus.gov.gr</a> του Ε.Σ.Η.ΔΗ.Σ.	<b>12/06/2018</b>	<b>13/06/2018 και ώρα 00:01 πμ</b>	<b>06/07/2018 και ώρα 17:00 μμ</b>

**Μετά την παρέλευση της καταληκτικής ημερομηνίας και ώρας δεν υπάρχει δυνατότητα υποβολής προσφοράς στο Σύστημα.**

Ο χρόνος υποβολής της προσφοράς και οποιαδήποτε ηλεκτρονική επικοινωνία μέσω του συστήματος βεβαιώνεται αυτόματα από το σύστημα με υπηρεσίες χρονοσήμανσης σύμφωνα με τα οριζόμενα στην παρ.3 του άρθρου 6 του Ν.4155/13 και την 56902/215/2.6.2017(Β'1924) Απόφαση του Υπουργού Οικονομίας και Ανάπτυξης "Τεχνικές λεπτομέρειες και διαδικασίες λειτουργίας ΕΣΗΔΗΣ"

### 1.6 Δημοσιότητα

#### **α. Δημοσίευση σε εθνικό επίπεδο**

Το πλήρες κείμενο της παρούσας Διακήρυξης θα καταχωρηθεί στο Κεντρικό Ηλεκτρονικό Μητρώο

Δημοσίων Συμβάσεων (ΚΗΜΔΗΣ), σύμφωνα με την παρ.1 του άρθρου 66 του Ν.4412/2016 και την παρ.3 (περίπτωση β) του άρθρου 38 του ιδίου νόμου.

Η προκήρυξη του άρθρου 122 του Ν.4412/2016 δημοσιεύεται στο ΚΗΜΔΗΣ σύμφωνα με την παρ.1 του άρθρου 66 του Ν.4412/2016 και την παρ.3 (περίπτωση β) του άρθρου 38 του ιδίου νόμου.

Περίληψη της διακήρυξης θα δημοσιευτεί στον Τοπικό Τύπο και συγκεκριμένα στις εφημερίδες : ΑΝΑΤΟΛΗ, ΝΕΑ ΕΠΑΡΧΙΑ .

Επίσης, περίληψη της διακήρυξης θα αναρτηθεί στον ιστότοπο της ΔΙΑΥΓΕΙΑΣ όπως προβλέπεται στην περίπτωση 16 της παραγράφου 4 του άρθρου 2 του Ν. 3861/2010, στη διαδικτυακή πύλη του Ε.Σ.Η.ΔΗ.Σ. καθώς και στον πίνακα ανακοινώσεων του Δήμου Σητείας

Το πλήρες κείμενο της Διακήρυξης και η προκήρυξη του ά.122 του Ν.4412/2016 θα αναρτηθούν μαζί με τα λοιπά έγγραφα της παρούσας και στη διαδικτυακή πύλη του Ε.Σ.Η.ΔΗ.Σ. <http://www.promitheus.gov.gr>, όπου ο διαγωνισμός έλαβε **Συστημικό Αριθμό: 58041** καθώς και στην ιστοσελίδα του Δήμου και συγκεκριμένα στη διεύθυνση: [www.sitia.gr](http://www.sitia.gr)

### **β. Έξοδα δημοσιεύσεων**

Σύμφωνα με το άρθρο 46 του Ν. 3801/09 και την αντίστοιχη 3η παράγραφο του 4ου άρθρου του Ν. 3548/07 , οι δαπάνες δημοσίευσης της διακήρυξης , τα κηρύκεια και τα λοιπά έξοδα δημοπρασίας , αρχικής και επαναληπτικής , θα καταβάλλονται σε κάθε περίπτωση από τον προμηθευτή που ανακηρύχθηκε ανάδοχος με την διαδικασία , με την προσκόμιση των νόμιμων παραστατικών. Τα έξοδα της δημοσίευσης της περίληψης της διακηρύξεως και τυχόν επαναληπτικού διαγωνισμού βαρύνουν τους αναδόχους αναλογικά με βάση τον προϋπολογισμό της καταχωρηθείσας εργασίας ανά ομάδα κατακύρωσης. (Υπ. Εσωτ. Αποκ. & Ηλεκ. Διάκουβ.Εγκύκλιος 11, ΑΠ/27754/28.06.2010). Επιπλέον έχει ισχύ η αριθ. 204/2010 Γνωμοδότηση του Νομικού Συμβουλίου σύμφωνα με την οποία η ρύθμιση του άρθρου 46 του Ν. 3801/2009 αφορά το σύνολο των προβλεπόμενων υποχρεωτικών δημοσιεύσεων διαγωνισμών ΟΤΑ Α΄ βαθμού και όχι μόνο στις δημοσιεύσεις που προβλέπονται από το Ν. 3548/2007.

## **1.7 Αρχές εφαρμοζόμενες στη διαδικασία σύναψης**

Οι οικονομικοί φορείς δεσμεύονται ότι:

α) τηρούν και θα εξακολουθήσουν να τηρούν κατά την εκτέλεση της σύμβασης, εφόσον επιλεγούν, τις υποχρεώσεις τους που απορρέουν από τις διατάξεις της περιβαλλοντικής, κοινωνικοασφαλιστικής και εργατικής νομοθεσίας, που έχουν θεσπιστεί με το δίκαιο της Ένωσης, το εθνικό δίκαιο, συλλογικές συμβάσεις ή διεθνείς διατάξεις περιβαλλοντικού, κοινωνικού και εργατικού δικαίου, οι οποίες απαριθμούνται στο Παράρτημα Χ του Προσαρτήματος Α του ν. 4412/2016. Η τήρηση των εν λόγω υποχρεώσεων ελέγχεται και βεβαιώνεται από τα όργανα που επιβλέπουν την εκτέλεση των δημοσίων συμβάσεων και τις αρμόδιες δημόσιες αρχές και υπηρεσίες που ενεργούν εντός των ορίων της ευθύνης και της αρμοδιότητάς τους.

β) δεν θα ενεργήσουν αθέμιτα, παράνομα ή καταχρηστικά καθ' όλη τη διάρκεια της διαδικασίας ανάθεσης, αλλά και κατά το στάδιο εκτέλεσης της σύμβασης, εφόσον επιλεγούν

γ) λαμβάνουν τα κατάλληλα μέτρα για να διαφυλάξουν την εμπιστευτικότητα των πληροφοριών που έχουν χαρακτηριστεί ως τέτοιες.

## 2. ΓΕΝΙΚΟΙ ΚΑΙ ΕΙΔΙΚΟΙ ΟΡΟΙ ΣΥΜΜΕΤΟΧΗΣ

---

### 2.1 Γενικές Πληροφορίες

---

#### 2.1.1 Έγγραφα της σύμβασης

Τα έγγραφα της παρούσας διαδικασίας σύναψης είναι τα ακόλουθα:

- η παρούσα Διακήρυξη με τα Παραρτήματα που αποτελούν αναπόσπαστο μέρος αυτής:
- ΠΑΡΑΡΤΗΜΑ Ι: ΕΝΔΕΙΚΤΙΚΟΣ ΠΡΟΫΠΟΛΟΓΙΣΜΟΣ ΜΕΛΕΤΗΣ
- ΠΑΡΑΡΤΗΜΑ ΙΙ: ΕΝΤΥΠΟ ΤΕΧΝΙΚΗΣ ΠΡΟΣΦΟΡΑΣ
- ΠΑΡΑΡΤΗΜΑ ΙΙΙ: ΤΕΧΝΙΚΕΣ ΠΡΟΔΙΑΓΡΑΦΕΣ
- ΠΑΡΑΡΤΗΜΑ ΙV :ΤΥΠΟΠΟΙΗΜΕΝΟ ΕΝΤΥΠΟ ΥΠΕΥΘΗΝΗΣ ΔΗΛΩΣΗΣ (ΤΕΥΔ)
- ΠΑΡΑΡΤΗΜΑ V: ΥΠΟΔΕΙΓΜΑΤΑ ΕΓΓΥΗΤΙΚΩΝ ΕΠΙΣΤΟΛΩΝ

#### 2.1.2 Επικοινωνία - Πρόσβαση στα έγγραφα της Σύμβασης

Όλες οι επικοινωνίες σε σχέση με τα βασικά στοιχεία της διαδικασίας σύναψης της σύμβασης, καθώς και όλες οι ανταλλαγές πληροφοριών, ιδίως η ηλεκτρονική υποβολή, εκτελούνται με τη χρήση της πλατφόρμας του Εθνικού Συστήματος Ηλεκτρονικών Δημοσίων Συμβάσεων (ΕΣΗΔΗΣ), μέσω της Διαδικτυακής πύλης [www.promitheus.gov.gr](http://www.promitheus.gov.gr) του ως άνω συστήματος.

#### 2.1.3 Παροχή Διευκρινίσεων

Τα σχετικά αιτήματα παροχής διευκρινίσεων υποβάλλονται ηλεκτρονικά, το αργότερο **10 ημέρες** πριν την καταληκτική ημερομηνία υποβολής προσφορών και απαντώνται αντίστοιχα στο δικτυακό τόπο του διαγωνισμού μέσω της Διαδικτυακής πύλης [www.promitheus.gov.gr](http://www.promitheus.gov.gr) του Ε.Σ.Η.ΔΗ.Σ. Αιτήματα παροχής συμπληρωματικών πληροφοριών -διευκρινίσεων υποβάλλονται από εγγεγραμμένους στο σύστημα οικονομικούς φορείς, δηλαδή από εκείνους που διαθέτουν σχετικά διαπιστευτήρια που τους έχουν χορηγηθεί (όνομα χρήστη και κωδικό πρόσβασης) και απαραίτητα το ηλεκτρονικό αρχείο με το κείμενο των ερωτημάτων είναι ψηφιακά υπογεγραμμένο. Αιτήματα παροχής διευκρινίσεων που υποβάλλονται εκτός της ανωτέρω ημερομηνίας, είτε με άλλο τρόπο, είτε το ηλεκτρονικό αρχείο που τα συνοδεύει δεν είναι ψηφιακά υπογεγραμμένο, δεν εξετάζονται. Κανένας υποψήφιος δεν μπορεί σε οποιαδήποτε περίπτωση να επικαλεσθεί προφορικές απαντήσεις εκ μέρους της υπηρεσίας, σχετικές με τους όρους της παρούσας διακήρυξης.

Ο Δήμος Σητείας επεξεργάζεται τα ερωτήματα που θα ζητηθούν εντός του ανωτέρω διαστήματος και αναρτά το σχετικό έγγραφο με τις παρεχόμενες διευκρινίσεις, συγκεντρωτικά, το αργότερο μέχρι τέσσερις (4) ημερολογιακές ημέρες πριν την καταληκτική ημερομηνία υποβολής των προσφορών, στο δικτυακό τόπο του Διαγωνισμού, μέσω της Διαδικτυακής πύλης [www.promitheus.gov.gr](http://www.promitheus.gov.gr) του Ε.Σ.Η.ΔΗ.Σ. Το έγγραφο αυτό είναι σε μορφή αρχείου .pdf και φέρει ψηφιακή υπογραφή.

Η αναθέτουσα αρχή μπορεί να παρατείνει την προθεσμία παραλαβής των προσφορών, ούτως ώστε όλοι οι ενδιαφερόμενοι οικονομικοί φορείς να μπορούν να λάβουν γνώση όλων των αναγκαίων πληροφοριών για την κατάρτιση των προσφορών στις ακόλουθες περιπτώσεις:

α) Όταν, για οποιονδήποτε λόγο, πρόσθετες πληροφορίες, αν και ζητήθηκαν από τον οικονομικό φορέα έγκαιρα δεν έχουν παρασχεθεί το αργότερο τέσσερις (4) ημέρες πριν από την προθεσμία που ορίζεται για την παραλαβή των προσφορών.

β) Όταν τα έγγραφα της σύμβασης υφίστανται σημαντικές αλλαγές.

Η διάρκεια της παράτασης θα είναι ανάλογη με τη σπουδαιότητα των πληροφοριών που ζητήθηκαν ή των αλλαγών.

Όταν οι πρόσθετες πληροφορίες δεν έχουν ζητηθεί έγκαιρα ή δεν έχουν σημασία για την προετοιμασία κατάλληλων προσφορών, δεν απαιτείται παράταση των προθεσμιών.

#### 2.1.4 Γλώσσα

Τα έγγραφα της σύμβασης έχουν συνταχθεί στην ελληνική γλώσσα. Τυχόν προδικαστικές προσφυγές υποβάλλονται στην ελληνική γλώσσα.

**Οι προσφορές** και τα περιλαμβανόμενα σε αυτές στοιχεία συντάσσονται στην ελληνική γλώσσα ή συνοδεύονται από επίσημη μετάφρασή τους στην ελληνική γλώσσα.

**Τα αποδεικτικά έγγραφα** συντάσσονται στην ελληνική γλώσσα ή συνοδεύονται από επίσημη μετάφρασή τους στην ελληνική γλώσσα. Στα αλλοδαπά δημόσια έγγραφα και δικαιολογητικά εφαρμόζεται η Συνθήκη της Χάγης της 5.10.1961, που κυρώθηκε με το ν. 1497/1984 (Α' 188).

Ειδικότερα, όλα τα δημόσια έγγραφα που αφορούν αλλοδαπούς οικονομικούς φορείς και που θα κατατεθούν από τους προσφέροντες στην παρούσα διαδικασία, θα είναι νόμιμα επικυρωμένα, και η μετάφραση των εν λόγω εγγράφων μπορεί να γίνει είτε από τη μεταφραστική υπηρεσία του ΥΠ.ΕΞ., είτε από το αρμόδιο προξενείο, είτε από δικηγόρο κατά την έννοια των άρθρων 454 του Κ.Πολ.Δ. και 53 του Κώδικα περί Δικηγόρων, είτε από ορκωτό μεταφραστή της χώρας προέλευσης, αν υφίσταται στη χώρα αυτή τέτοια υπηρεσία.

Επιτρέπεται αντίστοιχα η κατάθεση οιοδήποτε δημόσιου εγγράφου και δικαιολογητικού που αφορά αλλοδαπή Επιχείρηση με τη μορφή επικυρωμένης φωτοτυπίας προερχόμενης είτε από το νόμιμο επικυρωμένο έγγραφο από το αρμόδιο Προξενείο της χώρας του προσφέροντος, είτε από το πρωτότυπο έγγραφο με την σφραγίδα "Apostile" σύμφωνα με την συνθήκη της Χάγης της 05-10-61. Η επικύρωση αυτή πρέπει να έχει γίνει από δικηγόρο κατά την έννοια των άρθρων 454 του Κ.Π.Δ. και 53 του Κώδικα περί Δικηγόρων.

**Ενημερωτικά και τεχνικά φυλλάδια** και άλλα έντυπα -εταιρικά ή μη- με ειδικό τεχνικό περιεχόμενο μπορούν να υποβάλλονται και στην **αγγλική γλώσσα**, χωρίς να συνοδεύονται από μετάφραση στην ελληνική. **Ειδικά** για τα ζητούμενα πιστοποιητικά **ISO** θα πρέπει να συνοδεύονται από μετάφρασή τους στην ελληνική γλώσσα επικυρωμένα από πρόσωπο αρμόδιο κατά τις διατάξεις της εθνικής νομοθεσίας.

Ειδικά, τα αλλοδαπά ιδιωτικά έγγραφα μπορούν να συνοδεύονται από μετάφρασή τους στην ελληνική γλώσσα επικυρωμένη είτε από πρόσωπο αρμόδιο κατά τις διατάξεις της εθνικής νομοθεσίας είτε από πρόσωπο κατά νόμο αρμόδιο της χώρας στην οποία έχει συνταχθεί το έγγραφο.

Κάθε μορφής επικοινωνία με την αναθέτουσα αρχή, καθώς και μεταξύ αυτής και του αναδόχου, θα γίνονται υποχρεωτικά στην ελληνική γλώσσα.

#### 2.1.5 Εγγυήσεις

Οι εγγυητικές επιστολές των παραγράφων 2.2.2 και 4.1. εκδίδονται από πιστωτικά ιδρύματα που λειτουργούν νόμιμα στα κράτη - μέλη της Ένωσης ή του Ευρωπαϊκού Οικονομικού Χώρου ή στα κράτη-μέλη της ΣΔΣ και έχουν, σύμφωνα με τις ισχύουσες διατάξεις, το δικαίωμα αυτό. Μπορούν, επίσης, να εκδίδονται από το Ε.Τ.Α.Α. - Τ.Σ.Μ.Ε.Δ.Ε. ή να παρέχονται με γραμμάτιο του Ταμείου Παρακαταθηκών και Δανείων με παρακατάθεση σε αυτό του αντίστοιχου χρηματικού ποσού. Αν συσταθεί παρακαταθήκη με γραμμάτιο παρακατάθεσης χρεογράφων στο Ταμείο Παρακαταθηκών και Δανείων, τα τοκομερίδια ή μερίσματα που λήγουν κατά τη διάρκεια της εγγύησης επιστρέφονται μετά τη λήξη τους στον υπέρ ου η εγγύηση οικονομικό φορέα.

Οι εγγυητικές επιστολές εκδίδονται κατ' επιλογή των οικονομικών φορέων από έναν ή περισσότερους εκδότες της παραπάνω παραγράφου.

Οι εγγυήσεις αυτές περιλαμβάνουν κατ' ελάχιστον τα ακόλουθα στοιχεία: α) την ημερομηνία έκδοσης, β) τον εκδότη, γ) την αναθέτουσα αρχή προς την οποία απευθύνονται (Δήμος Σητείας), δ) τον αριθμό της εγγύησης, ε) το ποσό που καλύπτει η εγγύηση, στ) την πλήρη επωνυμία, τον Α.Φ.Μ. και τη διεύθυνση του

οικονομικού φορέα υπέρ του οποίου εκδίδεται η εγγύηση (στην περίπτωση ένωσης αναγράφονται όλα τα παραπάνω για κάθε μέλος της ένωσης), ζ) τους όρους ότι: αα) η εγγύηση παρέχεται ανέκκλητα και ανεπιφύλακτα, ο δε εκδότης παραιτείται του δικαιώματος της διαιρέσεως και της διζήσεως, και ββ) ότι σε περίπτωση κατάπτωσης αυτής, το ποσό της κατάπτωσης υπόκειται στο εκάστοτε ισχύον τέλος χαρτοσήμου, η) τα στοιχεία της σχετικής διακήρυξης και την καταληκτική ημερομηνία υποβολής προσφορών, θ) την ημερομηνία λήξης ή τον χρόνο ισχύος της εγγύησης, ι) την ανάληψη υποχρέωσης από τον εκδότη της εγγύησης να καταβάλει το ποσό της εγγύησης ολικά ή μερικά εντός πέντε (5) ημερών μετά από απλή έγγραφη ειδοποίηση εκείνου προς τον οποίο απευθύνεται και ια) στην περίπτωση των εγγυήσεων καλής εκτέλεσης και προκαταβολής, τον τίτλο της σχετικής σύμβασης.

Από τα με αρ. ζ), θ) , ι) ως άνω στοιχεία, εξαιρούνται τα γραμμάτια εγγυοδοτικής παρακαταθήκης, όπως του Ταμείου Παρακαταθηκών και Δανείων, καθώς και στην περίπτωση αυτή ο ίδιος ο οφειλέτης εγγυάται για την εκπλήρωση των υποχρεώσεων του καταβάλλοντας ο ίδιος το χρηματικό ποσό για δικό του λογαριασμό.

Η εγγυητική επιστολή συμμετοχής από Τράπεζα θα πρέπει να έχει συνταχθεί σύμφωνα με το συνημμένο στην παρούσα ΥΠΟΔΕΙΓΜΑ ΕΓΓΥΗΤΙΚΗΣ ΕΠΙΣΤΟΛΗΣ ΣΥΜΜΕΤΟΧΗΣ (ΠΑΡΑΡΤΗΜΑ V).

Η αναθέτουσα αρχή επικοινωνεί με τους εκδότες των εγγυητικών επιστολών προκειμένου να διαπιστώσει την εγκυρότητά τους.

## **2.2 Δικαίωμα Συμμετοχής - Κριτήρια Ποιοτικής Επιλογής**

### **2.2.1 Δικαίωμα συμμετοχής**

**1.** Δικαίωμα συμμετοχής στη διαδικασία σύναψης της παρούσας σύμβασης έχουν φυσικά ή νομικά πρόσωπα και, σε περίπτωση ενώσεων οικονομικών φορέων, τα μέλη αυτών, που είναι εγκατεστημένα σε:

α) κράτος-μέλος της Ένωσης,

β) κράτος-μέλος του Ευρωπαϊκού Οικονομικού Χώρου (Ε.Ο.Χ.),

γ) τρίτες χώρες που έχουν υπογράψει και κυρώσει τη ΣΔΣ, στο βαθμό που η υπό ανάθεση δημόσια σύμβαση καλύπτεται από τα Παραρτήματα 1, 2, 4 και 5 και τις γενικές σημειώσεις του σχετικού με την Ένωση Προσαρτήματος Ι της ως άνω Συμφωνίας, καθώς και

δ) σε τρίτες χώρες που δεν εμπíπτουν στην περίπτωση γ' της παρούσας παραγράφου και έχουν συνάψει διμερείς ή πολυμερείς συμφωνίες με την Ένωση σε θέματα διαδικασιών ανάθεσης δημοσίων συμβάσεων.

**2.** Οι ενώσεις οικονομικών φορέων, συμπεριλαμβανομένων και των προσωρινών συμπράξεων, δεν απαιτείται να περιβληθούν συγκεκριμένη νομική μορφή για την υποβολή προσφοράς, όμως στην περίπτωση που της ανατεθεί η σύμβαση, πρέπει να περιβληθεί από την αναγκαία νομική μορφή.

**3.** Στις περιπτώσεις υποβολής προσφοράς από ένωση οικονομικών φορέων, όλα τα μέλη της ευθύνονται έναντι της αναθέτουσας αρχής αλληλέγγυα και εις ολόκληρον, και σε περίπτωση κατακύρωσης της σύμβασης σε αυτή, η ευθύνη αυτή εξακολουθεί μέχρι πλήρους εκτέλεσης της σύμβασης. (παρ. 2 & 3 αρ. 19 Ν.4412/16). Σε περίπτωση που εξαιτίας ανικανότητας για οποιοδήποτε λόγο, μέλος της Ένωσης δεν μπορεί να ανταποκριθεί στις υποχρεώσεις του κατά το χρόνο εκτέλεσης της Σύμβασης, τότε εάν οι συμβατικοί όροι μπορούν να εκπληρωθούν από τα εναπομείναντα μέλη της, η σύμβαση εξακολουθεί να υφίσταται στο σύνολό της και να παράγει όλα τα έννομα αποτελέσματά της. Η δυνατότητα εκπλήρωσης των συμβατικών όρων από τα εναπομείναντα μέλη εξετάζεται από το Δήμο Σητείας η οποία και θα αποφασίσει σχετικά. Εάν ο Δήμος Σητείας αποφασίσει ότι τα εναπομείναντα μέλη δεν επαρκούν να εκπληρώσουν τους όρους της Σύμβασης τότε αυτά οφείλουν να ορίσουν αντικαταστάτη, με προσόντα αντίστοιχα του μέλους που αξιολογήθηκε κατά τη διάρκεια του διαγωνισμού. Ο αντικαταστάτης πρέπει να εγκριθεί με απόφαση της Οικονομικής Επιτροπής του Δήμου Σητείας.

**4.** Για την συμμετοχή στο διαγωνισμό οι ενδιαφερόμενοι οικονομικοί φορείς απαιτείται να διαθέτουν ψηφιακή υπογραφή, χορηγούμενη από πιστοποιημένη αρχή παροχής ψηφιακής υπογραφής. και να

εγγραφούν στο ηλεκτρονικό σύστημα (Ε.Σ.Η.ΔΗ.Σ. - Διαδικτυακή πύλη [www.promitheus.gov.gr](http://www.promitheus.gov.gr) ) ακολουθώντας την κατωτέρω διαδικασία εγγραφής :

Οι οικονομικοί φορείς - χρήστες αιτούνται μέσω του συστήματος την εγγραφή τους σε αυτό παρέχοντας τις απαραίτητες πληροφορίες και αποδεχόμενοι τους όρους χρήσης του ταυτοποιούμενοι ως εξής :

- Όσοι από τους ανωτέρω διαθέτουν ελληνικό Αριθμό Φορολογικού Μητρώου (ΑΦΜ) ταυτοποιούνται με χρήση των διαπιστευτηρίων (όνομα χρήστη και κωδικό πρόσβασης) που αυτοί κατέχουν από το σύστημα TAXISNet της Γενικής Γραμματείας Πληροφοριακών Συστημάτων. Εφόσον γίνει η ταυτοποίηση, εγκρίνεται η εγγραφή του χρήστη από το Τμήμα Προγραμματισμού και Στοιχείων της Διεύθυνσης Πολιτικής Προμηθειών της Γενικής Διεύθυνσης Κρατικών Προμηθειών.
- Οι οικονομικοί φορείς - χρήστες των κρατών μελών της Ευρωπαϊκής Ένωσης οι οποίοι δεν διαθέτουν ελληνικό Αριθμό Φορολογικού Μητρώου (ΑΦΜ) αιτούνται την εγγραφή τους συμπληρώνοντας τον αριθμό ταυτότητας ΦΠΑ (VAT Identification Number) και ταυτοποιούνται με χρήση των διαπιστευτηρίων που κατέχουν από το αντίστοιχο σύστημα. Εφόσον γίνει η ταυτοποίηση, εγκρίνεται η εγγραφή του χρήστη από το Τμήμα προγραμματισμού και Στοιχείων της Διεύθυνσης Πολιτικής Προμηθειών της Γενικής Διεύθυνσης Κρατικών Προμηθειών
- Οι οικονομικοί φορείς -χρήστες τρίτων χωρών αιτούνται την εγγραφή τους και

ταυτοποιούνται από τη Γ.Γ.Ε. αποστέλλοντας :

- είτε υπεύθυνη δήλωση ψηφιακά υπογεγραμμένη με επίσημη μετάφραση στην ελληνική.

- είτε ένορκη βεβαίωση ή πιστοποιητικό σε μορφή αρχείου .pdf με επίσημη μετάφραση στην ελληνική, και σύμφωνα με τους προβλεπόμενους όρους στο κράτος μέλος εγκατάστασης του οικονομικού φορέα, στα οποία να δηλώνεται / αποδεικνύεται η εγγραφή του σε επαγγελματικό ή εμπορικό μητρώο, προσκομιζόμενα εντός τριών (3) εργάσιμων ημερών και σε έντυπη μορφή (πρωτότυπο ή ακριβές αντίγραφο) στην αρμόδια υπηρεσία.

Το αίτημα εγγραφής υποβάλλεται από όλους τους υποψήφιους χρήστες ηλεκτρονικά μέσω του Συστήματος.

Ο υποψήφιος χρήστης ενημερώνεται από το Σύστημα ή μέσω ηλεκτρονικού ταχυδρομείου σχετικά με την εξέλιξη του αιτήματος εγγραφής του. Εφόσον το αίτημα εγγραφής εγκριθεί, ο υποψήφιος χρήστης λαμβάνει σύνδεσμο ενεργοποίησης λογαριασμού ως πιστοποιημένος χρήστης και προβαίνει στην ενεργοποίηση του λογαριασμού του.

## 2.2.2 Εγγύηση συμμετοχής

**2.2.2.1.** Για την έγκυρη συμμετοχή στη διαδικασία σύναψης της παρούσας σύμβασης, κατατίθεται από τους συμμετέχοντες οικονομικούς φορείς (προσφέροντες), εγγυητική επιστολή συμμετοχής, για ποσό που θα καλύπτει το **2% (δύο επί της εκατό)** του προϋπολογισμού της μελέτης, χωρίς Φ.Π.Α. , εφ' όσον ο προσφέρων συμμετέχει για το σύνολο των υπό προμήθεια ειδών. Όταν η προσφορά αφορά μέρος των προς προμήθεια ειδών, γίνεται δεκτή και στην περίπτωση που η εγγύηση συμμετοχής καλύπτει το προαναφερόμενο ποσοστό 2% όχι επί του συνόλου του ενδεικτικού προϋπολογισμού της μελέτης χωρίς ΦΠΑ, αλλά επί του μέρους του που του αντιστοιχεί στο μέρος των προς προμήθεια ειδών που προσφέρονται. Σε αυτή την περίπτωση όμως η κατακύρωση περιορίζεται για το μέρος των προς προμήθεια ειδών που καλύπτεται από την εγγύηση

Προς διευκόλυνση των ενδιαφερομένων παρατίθεται πίνακας με τα ποσά των εγγυητικών επιστολών συμμετοχής που αντιστοιχούν στις ομάδες ειδών που κατ' επιλογήν μπορεί να υποβληθεί προσφορά:

ΟΜΑΔΑ	ΠΕΡΙΓΡΑΦΗ	ΠΟΣΟ ΕΓΓΥΗΤΙΚΗΣ ΣΥΜΜΕΤΟΧΗΣ
ΟΜΑΔΑ Α	Προμήθεια –Τοποθέτηση φωτιστικών ιστών	3.220,00 €
ΟΜΑΔΑ Β	Προμήθεια υλικών δημοτικού φωτισμού	241,93 €

Για τη συμμετοχή στο σύνολο των ειδών της προμήθειας	3.461,93 €
--	------------

Στην περίπτωση ένωσης οικονομικών φορέων, η εγγύηση συμμετοχής περιλαμβάνει και τον όρο ότι η εγγύηση καλύπτει τις υποχρεώσεις όλων των οικονομικών φορέων που συμμετέχουν στην ένωση.

Η εγγύηση συμμετοχής πρέπει να ισχύει τουλάχιστον για τριάντα (30) ημέρες μετά τη λήξη του χρόνου ισχύος της προσφοράς του άρθρου 2.4.5 της παρούσας, ήτοι για χρονικό διάστημα **7 μηνών**, προσμετρούμενες **από την επόμενη της ημερομηνίας ηλεκτρονικής αποσφράγισης του διαγωνισμού**, άλλως η προσφορά απορρίπτεται. Η αναθέτουσα αρχή μπορεί, πριν τη λήξη της προσφοράς, να ζητά από τον προσφέροντα να παρατείνει, πριν τη λήξη τους, τη διάρκεια ισχύος της προσφοράς και της εγγύησης συμμετοχής.

**2.2.2.2.** Η εγγύηση συμμετοχής επιστρέφεται στον ανάδοχο με την προσκόμιση της εγγύησης καλής εκτέλεσης.

Η εγγύηση συμμετοχής επιστρέφεται στους λοιπούς προσφέροντες μετά:

α) την άπρακτη πάροδο της προθεσμίας άσκησης προσφυγής ή την έκδοση απόφασης επί ασκηθείσας προσφυγής κατά της απόφασης κατακύρωσης και

β) την άπρακτη πάροδο της προθεσμίας άσκησης ασφαλιστικών μέτρων ή την έκδοση απόφασης επ' αυτών.

Για τα προηγούμενα στάδια της κατακύρωσης η εγγύηση συμμετοχής επιστρέφεται στους συμμετέχοντες στην περίπτωση απόρριψης της προσφοράς τους και εφόσον δεν έχει ασκηθεί ενδικοφανής προσφυγή ή ένδικο βοήθημα ή έχει εκπνεύσει άπρακτη η προθεσμία άσκησης ενδικοφανούς προσφυγής ή ένδικων βοηθημάτων ή έχει λάβει χώρα παραίτηση από το δικαίωμα άσκησης αυτών ή αυτά έχουν απορριφθεί αμετακλήτως.

**2.2.2.3.** Η εγγύηση συμμετοχής καταπίπτει, αν ο προσφέρων αποσύρει την προσφορά του κατά τη διάρκεια ισχύος αυτής, παρέχει ψευδή στοιχεία ή πληροφορίες που αναφέρονται στα άρθρα 2.2.3 έως 2.2.5, δεν προσκομίσει εγκαίρως τα προβλεπόμενα από την παρούσα δικαιολογητικά ή δεν προσέλθει εγκαίρως για υπογραφή της σύμβασης.

### 2.2.3 Λόγοι αποκλεισμού

Αποκλείεται από τη συμμετοχή στην παρούσα διαδικασία σύναψης σύμβασης (διαγωνισμό) προσφέρων οικονομικός φορέας, εφόσον συντρέχει στο πρόσωπό του (εάν πρόκειται για μεμονωμένο φυσικό ή νομικό πρόσωπο) ή σε ένα από τα μέλη του (εάν πρόκειται για ένωση οικονομικών φορέων) ένας ή περισσότεροι από τους ακόλουθους λόγους:

**2.2.3.1.** Όταν υπάρχει σε βάρος του αμετάκλητη καταδικαστική απόφαση για έναν από τους ακόλουθους λόγους :

**α)** συμμετοχή σε εγκληματική οργάνωση, όπως αυτή ορίζεται στο άρθρο 2 της απόφασης-πλαίσιο 2008/841/ΔΕΥ του Συμβουλίου της 24ης Οκτωβρίου 2008, για την καταπολέμηση του οργανωμένου εγκλήματος (ΕΕ L 300 της 11.11.2008 σ.42),

**β)** δωροδοκία, όπως ορίζεται στο άρθρο 3 της σύμβασης περί της καταπολέμησης της διαφθοράς στην οποία ενέχονται υπάλληλοι των Ευρωπαϊκών Κοινοτήτων ή των κρατών-μελών της Ένωσης (ΕΕ C 195 της 25.6.1997, σ. 1) και στην παράγραφο 1 του άρθρου 2 της απόφασης-πλαίσιο 2003/568/ΔΕΥ του Συμβουλίου της 22ας Ιουλίου 2003, για την καταπολέμηση της δωροδοκίας στον ιδιωτικό τομέα (ΕΕ L 192 της 31.7.2003, σ. 54), καθώς και όπως ορίζεται στην κείμενη νομοθεσία ή στο εθνικό δίκαιο του οικονομικού φορέα,

**γ)** απάτη, κατά την έννοια του άρθρου 1 της σύμβασης σχετικά με την προστασία των οικονομικών συμφερόντων των Ευρωπαϊκών Κοινοτήτων (ΕΕ C 316 της 27.11.1995, σ. 48), η οποία κυρώθηκε με το ν. 2803/2000 (Α' 48),

**δ)** τρομοκρατικά εγκλήματα ή εγκλήματα συνδεδεμένα με τρομοκρατικές δραστηριότητες, όπως ορίζονται, αντιστοίχως, στα άρθρα 1 και 3 της απόφασης-πλαίσιο 2002/475/ΔΕΥ του Συμβουλίου της 13ης Ιουνίου 2002, για την καταπολέμηση της τρομοκρατίας (ΕΕ L 164 της 22.6.2002, σ. 3) ή ηθική αυτουργία ή συνέργεια ή απόπειρα διάπραξης εγκλήματος, όπως ορίζονται στο άρθρο 4 αυτής,

**ε)** νομιμοποίηση εσόδων από παράνομες δραστηριότητες ή χρηματοδότηση της τρομοκρατίας, όπως αυτές ορίζονται στο άρθρο 1 της Οδηγίας 2005/60/ΕΚ του Ευρωπαϊκού Κοινοβουλίου και του Συμβουλίου της 26ης Οκτωβρίου 2005, σχετικά με την πρόληψη της χρησιμοποίησης του χρηματοπιστωτικού συστήματος για τη νομιμοποίηση εσόδων από παράνομες δραστηριότητες και τη χρηματοδότηση της τρομοκρατίας (ΕΕ L 309 της 25.11.2005, σ. 15), η οποία ενσωματώθηκε στην εθνική νομοθεσία με το ν. 3691/2008 (Α' 166),

**στ)** παιδική εργασία και άλλες μορφές εμπορίας ανθρώπων, όπως ορίζονται στο άρθρο 2 της Οδηγίας 2011/36/ΕΕ του Ευρωπαϊκού Κοινοβουλίου και του Συμβουλίου της 5ης Απριλίου 2011, για την πρόληψη και την καταπολέμηση της εμπορίας ανθρώπων και για την προστασία των θυμάτων της, καθώς και για την αντικατάσταση της απόφασης-πλαίσιο 2002/629/ΔΕΥ του Συμβουλίου (ΕΕ L 101 της 15.4.2011, σ. 1), η οποία ενσωματώθηκε στην εθνική νομοθεσία με το ν. 4198/2013 (Α' 215).

Ο οικονομικός φορέας αποκλείεται, επίσης, όταν το πρόσωπο εις βάρος του οποίου εκδόθηκε αμετάκλητη καταδικαστική απόφαση είναι μέλος του διοικητικού, διευθυντικού ή εποπτικού οργάνου του ή έχει εξουσία εκπροσώπησης, λήψης αποφάσεων ή ελέγχου σε αυτό.

Στις περιπτώσεις εταιρειών περιορισμένης ευθύνης (Ε.Π.Ε.) και προσωπικών εταιρειών (Ο.Ε. και Ε.Ε.) και ΙΚΕ ιδιωτικών κεφαλαιουχικών εταιρειών, η υποχρέωση του προηγούμενου εδαφίου αφορά στους διαχειριστές.

Στις περιπτώσεις ανωνύμων εταιρειών (Α.Ε.), η υποχρέωση του προηγούμενου εδαφίου αφορά τον Διευθύνοντα Σύμβουλο, καθώς και όλα τα μέλη του Διοικητικού Συμβουλίου.

Στις περιπτώσεις των συνεταιρισμών τα μέλη του Διοικητικού Συμβουλίου

Σε όλες τις υπόλοιπες περιπτώσεις νομικών προσώπων, η υποχρέωση των προηγούμενων εδαφίων αφορά στους νόμιμους εκπροσώπους τους.

**Εάν στις ως άνω περιπτώσεις (α) έως (στ) η περίοδος αποκλεισμού δεν έχει καθοριστεί με αμετάκλητη απόφαση, αυτή ανέρχεται σε πέντε (5) έτη από την ημερομηνία της καταδίκης με αμετάκλητη απόφαση.**

**Ο παρών λόγος αποκλεισμού αποτυπώνεται στο μέρος III.A του ΤΕΥΔ.**

**2.2.3.2.** Όταν ο προσφέρων οικονομικός φορέας έχει αθετήσει τις υποχρεώσεις του όσον αφορά στην καταβολή φόρων ή εισφορών κοινωνικής ασφάλισης και αυτό έχει διαπιστωθεί από δικαστική ή διοικητική απόφαση με τελεσίδικη και δεσμευτική ισχύ, σύμφωνα με διατάξεις της χώρας όπου είναι εγκατεστημένος ή την εθνική νομοθεσία ή/και όταν η αναθέτουσα αρχή μπορεί να αποδείξει με τα κατάλληλα μέσα ότι ο προσφέρων έχει αθετήσει τις υποχρεώσεις του όσον αφορά την καταβολή φόρων ή εισφορών κοινωνικής ασφάλισης.

Αν ο προσφέρων οικονομικός φορέας είναι Έλληνας πολίτης ή έχει την εγκατάστασή του στην Ελλάδα, οι υποχρεώσεις του που αφορούν τις εισφορές κοινωνικής ασφάλισης καλύπτουν τόσο την κύρια όσο και την επικουρική ασφάλιση.

Δεν αποκλείεται ο προσφέρων οικονομικός φορέας, όταν έχει εκπληρώσει τις υποχρεώσεις του είτε καταβάλλοντας τους φόρους ή τις εισφορές κοινωνικής ασφάλισης που οφείλει, συμπεριλαμβανομένων, κατά περίπτωση, των δεδουλευμένων τόκων ή των προστίμων είτε υπαγόμενος σε δεσμευτικό διακανονισμό για την καταβολή τους.

**Ο παρών λόγος αποκλεισμού αποτυπώνεται στο μέρος III.B του ΤΕΥΔ.**



**2.2.3.3.** Όταν έχει επιβληθεί σε βάρος του οικονομικό φορέα, μέσα σε χρονικό διάστημα δύο (2) ετών πριν από την ημερομηνία λήξης της προθεσμίας υποβολής προσφοράς : αα) τρεις (3) πράξεις επιβολής προστίμου από τα αρμόδια ελεγκτικά όργανα του Σώματος Επιθεώρησης Εργασίας για παραβάσεις της εργατικής νομοθεσίας που χαρακτηρίζονται, σύμφωνα με την υπουργική απόφαση 2063/Δ1632/2011 (Β' 266), όπως εκάστοτε ισχύει, ως «υψηλής» ή «πολύ υψηλής» σοβαρότητας, οι οποίες προκύπτουν αθροιστικά από τρεις (3) διενεργηθέντες ελέγχους, ή ββ) δύο (2) πράξεις επιβολής προστίμου από τα αρμόδια ελεγκτικά όργανα του Σώματος Επιθεώρησης Εργασίας για παραβάσεις της εργατικής νομοθεσίας που αφορούν την αδήλωτη εργασία, οι οποίες προκύπτουν αθροιστικά από δύο (2) διενεργηθέντες ελέγχους. Οι υπό αα' και ββ' κυρώσεις πρέπει να έχουν αποκτήσει τελεσίδικη και δεσμευτική ισχύ.

**Ο παρών λόγος αποκλεισμού αποτυπώνεται στο μέρος III.Γ του ΤΕΥΔ.**

**2.2.3.4.** Αποκλείεται από τη συμμετοχή στη διαδικασία σύναψης της παρούσας σύμβασης, προσφέρων οικονομικός φορέας σε οποιαδήποτε από τις ακόλουθες καταστάσεις:

(α) εάν τελεί υπό πτώχευση ή έχει υπαχθεί σε διαδικασία εξυγίανσης ή ειδικής **εκκαθάρισης** ή τελεί υπό αναγκαστική διαχείριση από εκκαθαριστή ή από το δικαστήριο ή έχει υπαχθεί σε διαδικασία πτωχευτικού συμβιβασμού ή έχει αναστείλει τις επιχειρηματικές του δραστηριότητες ή εάν βρίσκεται σε οποιαδήποτε ανάλογη κατάσταση προκύπτουσα από παρόμοια διαδικασία, προβλεπόμενη σε εθνικές διατάξεις νόμου. Η αναθέτουσα αρχή μπορεί να μην αποκλείει έναν οικονομικό φορέα ο οποίος βρίσκεται σε μία εκ των καταστάσεων που αναφέρονται στην περίπτωση αυτή, υπό την προϋπόθεση ότι αποδεικνύει ότι ο εν λόγω φορέας είναι σε θέση να εκτελέσει τη σύμβαση, λαμβάνοντας υπόψη τις ισχύουσες διατάξεις και τα μέτρα για τη συνέχιση της επιχειρηματικής του λειτουργίας.

**Εάν στην ως άνω περίπτωση (α) η περίοδος αποκλεισμού δεν έχει καθοριστεί με αμετάκλητη απόφαση, αυτή ανέρχεται σε τρία (3) έτη από την ημερομηνία του σχετικού γεγονότος.**

**Ο παρών λόγος αποκλεισμού αποτυπώνεται στο μέρος III.Γ του ΤΕΥΔ.**

**2.2.3.5.** Ο προσφέρων αποκλείεται σε οποιοδήποτε χρονικό σημείο κατά τη διάρκεια της διαδικασίας σύναψης της παρούσας σύμβασης, όταν αποδεικνύεται ότι βρίσκεται, λόγω πράξεων ή παραλείψεων του, είτε πριν είτε κατά τη διαδικασία, σε μία από τις ως άνω περιπτώσεις

**2.2.3.6.** Προσφέρων οικονομικός φορέας που εμπίπτει σε μια από τις καταστάσεις που αναφέρονται στις παραγράφους 2.2.3.1, 2.2.3.3 και 2.2.3.4 μπορεί να προσκομίζει στοιχεία προκειμένου να αποδείξει ότι τα μέτρα που έλαβε επαρκούν για να αποδείξουν την αξιοπιστία του, παρότι συντρέχει ο σχετικός λόγος αποκλεισμού (αυτοκάθαρση). Εάν τα στοιχεία κριθούν επαρκή, ο εν λόγω οικονομικός φορέας δεν αποκλείεται από τη διαδικασία σύναψης σύμβασης. Τα μέτρα που λαμβάνονται από τους οικονομικούς φορείς αξιολογούνται σε συνάρτηση με τη σοβαρότητα και τις ιδιαίτερες περιστάσεις του ποινικού αδικήματος ή του παραπτώματος. Αν τα μέτρα κριθούν ανεπαρκή, γνωστοποιείται στον οικονομικό φορέα το σκεπτικό της απόφασης αυτής. Οικονομικός φορέας που έχει αποκλειστεί, σύμφωνα με τις κείμενες διατάξεις, με τελεσίδικη απόφαση, σε εθνικό επίπεδο, από τη συμμετοχή σε διαδικασίες σύναψης σύμβασης ή ανάθεσης παραχώρησης δεν μπορεί να κάνει χρήση της ανωτέρω δυνατότητας κατά την περίοδο του αποκλεισμού που ορίζεται στην εν λόγω απόφαση.

**2.2.3.7.** Η απόφαση για την διαπίστωση της επάρκειας ή μη των επανορθωτικών μέτρων κατά την προηγούμενη παράγραφο εκδίδεται σύμφωνα με τα οριζόμενα στις παρ. 8 και 9 του άρθρου 73 του ν. 4412/2016.

**2.2.3.8.** Οικονομικός φορέας, στον οποίο έχει επιβληθεί, με την κοινή υπουργική απόφαση του άρθρου 74 του ν. 4412/2016, η ποινή του αποκλεισμού αποκλείεται αυτοδίκαια και από την παρούσα διαδικασία σύναψης της σύμβασης.

## Κριτήρια Επιλογής

### 2.2.4 Καταλληλότητα άσκησης επαγγελματικής δραστηριότητας

Οι οικονομικοί φορείς που συμμετέχουν στη διαδικασία σύναψης της παρούσας σύμβασης απαιτείται να ασκούν εμπορική ή βιομηχανική ή βιοτεχνική δραστηριότητα συναφή με το αντικείμενο της προμήθειας. Οι οικονομικοί φορείς που είναι εγκατεστημένοι σε κράτος μέλος της Ευρωπαϊκής Ένωσης απαιτείται να είναι εγγεγραμμένοι σε ένα από τα επαγγελματικά ή εμπορικά μητρώα που τηρούνται στο κράτος εγκατάστασής τους ή να ικανοποιούν οποιαδήποτε άλλη απαίτηση ορίζεται στο Παράρτημα XI του Προσαρτήματος Α' του ν. 4412/2016. Στην περίπτωση οικονομικών φορέων εγκατεστημένων σε κράτος μέλους του Ευρωπαϊκού Οικονομικού Χώρου (Ε.Ο.Χ) ή σε τρίτες χώρες που προσχωρήσει στη ΣΔΣ, ή σε τρίτες χώρες που δεν εμπίπτουν στην προηγούμενη περίπτωση και έχουν συνάψει διμερείς ή πολυμερείς συμφωνίες με την Ένωση σε θέματα διαδικασιών ανάθεσης δημοσίων συμβάσεων, απαιτείται να είναι εγγεγραμμένοι σε αντίστοιχα επαγγελματικά ή εμπορικά μητρώα. Οι εγκατεστημένοι στην Ελλάδα οικονομικοί φορείς απαιτείται να είναι εγγεγραμμένοι στο Βιοτεχνικό ή Εμπορικό ή Βιομηχανικό Επιμελητήριο.

**Το παρόν κριτήριο επιλογής αποτυπώνεται στο μέρος IV Α του ΤΕΥΔ.**

### 2.2.5 Τεχνική και επαγγελματική ικανότητα

Όσον αφορά στην τεχνική και επαγγελματική ικανότητα για την παρούσα διαδικασία σύναψης σύμβασης, οι οικονομικοί φορείς **απαιτείται, επί ποινή αποκλεισμού,:**

**α) να αποδείξουν την εμπειρία τους** στο αντικείμενο της σύμβασης. Για την απόδειξη τούτου θα πρέπει κατά τη διάρκεια των τριών τελευταίων ετών 2015-2017 , να έχουν εκτελέσει τουλάχιστον **μία (1) σύμβαση προμηθειών του συγκεκριμένου τύπου, ή ανάλογου τύπου και προϋπολογισμού**, που να αποδεικνύεται από τα αντίγραφα ανάλογων ολοκληρωμένων συμβάσεων , σε δημόσιο ή ιδιωτικό φορέα.

**β) να διαθέτουν άδεια ηλεκτρολόγου εγκαταστάτη ομάδας Γ' τουλ.** Αφορά τη συμμετοχή για την Ομάδα Α (Προμήθεια τοποθέτηση φωτιστικών ιστών) και Ομάδα Β (προμήθεια υλικών Δημοτικού Φωτισμού) της παρούσας προμήθειας για την οποία απαιτούνται και εργασίες τοποθέτησης.

**γ) να διαθέτουν πιστοποιητικά που έχουν εκδοθεί από επίσημα ινστιτούτα ελέγχου ποιότητας ή υπηρεσίες αναγνωρισμένων ικανοτήτων, με τα οποία βεβαιώνεται η καταλληλότητα των προϊόντων, επαληθευόμενη με παραπομπές στις τεχνικές προδιαγραφές ή σε πρότυπα, ( CE, TUV, EN, ISO κλπ.), όπως αναλυτικά ορίζονται στις τεχνικές προδιαγραφές της συνημμένης στην παρούσα, μελέτη της δ/σης τεχνικών υπηρεσιών του Δήμου Σητείας.**

- Για την συμμετοχή στο διαγωνισμό οι ενδιαφερόμενοι οικονομικοί φορείς πρέπει να προσκομίσουν πιστοποιητικό διαχείρισης ποιότητας **ISO 9001:2008** & συστήματος περιβαλλοντικής διαχείρισης **ISO 14001:2004** τόσο του προμηθευτή όσο και του κατασκευαστή των προσφερόμενων ειδών ή άλλα ισοδύναμα.

**δ) να προσκομίσουν, επίσημη βεβαίωση συμμετοχής τους σε εγκεκριμένο σύστημα εναλλακτικής διαχείρισης ΑΗΗΕ (όπως προβλέπεται από το Ν.2939/2001, την Κ.Υ.Α. με αριθμό Η.Π. 23615/651/Ε.103) η οποία θα πρέπει να συνοδεύεται από το Πιστοποιητικό εγγραφής στο Εθνικό Μητρώο Παραγωγών (ΕΜΠΑ) του Ε.Ο.ΑΝ. σύμφωνα με το άρθρο 17 της παραπάνω Κ.Υ.Α. (για τις συγκεκριμένες κατηγορίες των διαγωνιζόμενων προϊόντων φωτιστικά είδη & λαμπτήρες) με τον Αριθμό Μητρώου Παραγωγού (ΑΜΠ) από εγκεκριμένο από το Υπουργείο σύστημα, σύμφωνα με το παράρτημα ΙΑ του Π.Δ. 117/2004 (ΦΕΚ. 82Α) όπως αυτά ισχύουν μέχρι σήμερα.**

**Το παρόν κριτήριο επιλογής αποτυπώνεται στο μέρος IV Β και IV Γ του ΤΕΥΔ.**

### 2.2.6 Στήριξη στην ικανότητα τρίτων

Οι οικονομικοί φορείς μπορούν, όσον αφορά τα κριτήρια σχετικά με την τεχνική και επαγγελματική ικανότητα (της παραγράφου 2.2.5), να στηρίζονται στις ικανότητες άλλων φορέων, ασχέτως της νομικής φύσης των δεσμών τους με αυτούς. Στην περίπτωση αυτή, αποδεικνύουν ότι θα έχουν στη διάθεσή τους, τους αναγκαίους πόρους, με την προσκόμιση της σχετικής δέσμευσης των φορέων στην ικανότητα των οποίων στηρίζονται.

Ειδικά, όσον αφορά στα κριτήρια επαγγελματικής ικανότητας που σχετίζονται με τους τίτλους σπουδών και τα επαγγελματικά προσόντα που ορίζονται στην περίπτωση στ' του Μέρους II του Παραρτήματος XII του Προσαρτήματος Α' του ν. 4412/2016 ή με την σχετική επαγγελματική εμπειρία, οι οικονομικοί φορείς, μπορούν να στηρίζονται στις ικανότητες άλλων φορέων, μόνο, εάν οι τελευταίοι θα εκτελέσουν τις εργασίες ή τις υπηρεσίες για τις οποίες απαιτούνται οι συγκεκριμένες ικανότητες.

Όταν οικονομικός φορέας στηρίζεται στις ικανότητες τρίτων, το ΤΕΥΔ περιέχει τις σχετικές πληροφορίες όσον αφορά στους φορείς αυτούς. Στην πράξη **υποβάλλεται χωριστό ΤΕΥΔ** για τον τρίτο στις ικανότητες του οποίου στηρίζεται ο οικ. φορέας, ο δε Δήμος ελέγχει σύμφωνα με τα προβλεπόμενα στα άρθρα 79,80,81, του ν. 4412/16, τη μη συνδρομή των λόγων αποκλεισμού των άρθρων 73 και 74 στο πρόσωπο του τρίτου. (Οδηγία 20 ΕΑΑΔΗΣΥ με ΑΔΑ: ΩΡΞ3ΟΞΤΒ-9Ρ5)

### 2.2.7 Κανόνες απόδειξης ποιοτικής επιλογής

#### 2.2.7.1 Προκαταρκτική απόδειξη κατά την υποβολή προσφορών

Προς προκαταρκτική απόδειξη ότι οι προσφέροντες οικονομικοί φορείς: α) δεν βρίσκονται σε μία από τις καταστάσεις της παραγράφου 2.2.3 και β) πληρούν τα σχετικά κριτήρια επιλογής των παραγράφων 2.2.4,2.2.5 της παρούσης, προσκομίζουν κατά την υποβολή της προσφοράς τους ως δικαιολογητικό συμμετοχής, το προβλεπόμενο από το άρθρο 79 παρ. 4 του ν. 4412/2016 Τυποποιημένο Έντυπο Υπεύθυνης Δήλωσης (ΤΕΥΔ) (Β/3698/16-11-2016), σύμφωνα με το επισυναπτόμενο στην παρούσα ΠΑΡΑΡΤΗΜΑ IV το οποίο αποτελεί ενημερωμένη υπεύθυνη δήλωση, με τις συνέπειες του ν. 1599/1986.

Το ΤΕΥΔ της παρούσας διαδικασίας σύναψης σύμβασης συντάχθηκε σύμφωνα με τις Κατευθυντήριες Οδηγίες 15 και 23 της ΕΑΑΔΗΣΥ.

Το ΤΕΥΔ διατίθεται στους οικονομικούς φορείς από το Δήμο (ΠΑΡΑΡΤΗΜΑ IV) σε επεξεργάσιμη μορφή προκειμένου αυτοί να το συμπληρώσουν, να το υπογράψουν ψηφιακά και αφού το μετατρέψουν σε .pdf, να το ανεβάσουν μαζί με την προσφορά τους στον υποφάκελο των δικαιολογητικών συμμετοχής

Επισημαίνεται ότι :

- Σε όλες τις περιπτώσεις, όπου περισσότερα από ένα φυσικά πρόσωπα είναι μέλη του διοικητικού, διευθυντικού ή εποπτικού οργάνου ενός οικονομικού φορέα ή έχουν εξουσία εκπροσώπησης, λήψης αποφάσεων ή ελέγχου σε αυτό, υποβάλλεται ένα Τυποποιημένο Έντυπο Υπεύθυνης Δήλωσης (ΤΕΥΔ), το οποίο υπογράφεται ψηφιακά και το οποίο είναι δυνατό να φέρει μόνο την υπογραφή του κατά περίπτωση εκπροσώπου του οικονομικού φορέα ως προκαταρκτική απόδειξη των λόγων αποκλεισμού του άρθρου 2.2.3.1 της παρούσας για το σύνολο των φυσικών προσώπων που είναι μέλη του διοικητικού, διευθυντικού ή εποπτικού οργάνου του ή έχουν εξουσία εκπροσώπησης, λήψης αποφάσεων ή ελέγχου σε αυτόν.

Ως εκπρόσωπος του οικονομικού φορέα νοείται ο νόμιμος εκπρόσωπος αυτού, όπως προκύπτει από το ισχύον καταστατικό ή το πρακτικό εκπροσώπησης του κατά το χρόνο υποβολής της προσφοράς ή το αρμοδίως εξουσιοδοτημένο φυσικό πρόσωπο να εκπροσωπεί τον οικονομικό φορέα για διαδικασίες σύναψης συμβάσεων ή για συγκεκριμένη διαδικασία σύναψης σύμβασης.

- Κάθε οικονομικός φορέας που συμμετέχει μόνος του, πρέπει να συμπληρώσει και να υποβάλει ένα ΤΕΥΔ.

- Όταν συμμετέχουν οικονομικοί φορείς υπό τη μορφή ένωσης, πρέπει να συμπληρωθεί και να υποβληθεί για κάθε φορέα-μέλος της ένωσης χωριστό ΤΕΥΔ.

### 2.2.7.2 Αποδεικτικά μέσα

**A1.** Το δικαίωμα συμμετοχής των οικονομικών φορέων και οι όροι και προϋποθέσεις συμμετοχής τους, όπως ορίζονται στις παραγράφους 2.2.1 έως 2.2.7, κρίνονται :

- **κατά την υποβολή της προσφοράς,**
- **κατά την υποβολή των δικαιολογητικών της παρούσας και**
- **κατά τη σύναψη της σύμβασης στις περιπτώσεις του άρθρου 105 παρ. 3 περ. γ του ν. 4412/2016.**

Στην περίπτωση που προσφέρων οικονομικός φορέας ή ένωση αυτών στηρίζεται στις ικανότητες άλλων φορέων, σύμφωνα με την παράγραφο 2.2.6. της παρούσας, οι φορείς στην ικανότητα των οποίων στηρίζεται υποχρεούνται στην υποβολή των δικαιολογητικών που αποδεικνύουν ότι δεν συντρέχουν οι λόγοι αποκλεισμού της παραγράφου 2.2.3 της παρούσας και ότι πληρούν τα σχετικά κριτήρια επιλογής κατά περίπτωση (παράγραφοι 2.2.4- 2.2.5).

Ο οικονομικός φορέας υποχρεούται να αντικαταστήσει έναν φορέα στην ικανότητα του οποίου στηρίζεται, εφόσον ο τελευταίος δεν πληροί τα σχετικά κριτήρια επιλογής ή για τον οποίο συντρέχουν λόγοι αποκλεισμού των παραγράφων 2.2.3.

Οι οικονομικοί φορείς δεν υποχρεούνται να υποβάλλουν δικαιολογητικά ή άλλα αποδεικτικά στοιχεία, αν και στο μέτρο που η αναθέτουσα αρχή έχει τη δυνατότητα να λαμβάνει τα πιστοποιητικά ή τις συναφείς πληροφορίες απευθείας μέσω πρόσβασης σε εθνική βάση δεδομένων σε οποιοδήποτε κράτος - μέλος της Ένωσης, η οποία διατίθεται δωρεάν, όπως εθνικό μητρώο συμβάσεων, εικονικό φάκελο επιχείρησης, ηλεκτρονικό σύστημα αποθήκευσης εγγράφων ή σύστημα προεπιλογής. Η δήλωση για την πρόσβαση σε εθνική βάση δεδομένων εμπεριέχεται στο Τυποποιημένο Έντυπο Υπεύθυνης Δήλωσης (ΤΕΥΔ) του άρθρου 79 παρ. 4 ν. 4412/2016. Οι οικονομικοί φορείς δεν υποχρεούνται να υποβάλουν δικαιολογητικά, όταν η αναθέτουσα αρχή που έχει αναθέσει τη σύμβαση διαθέτει ήδη τα ως άνω δικαιολογητικά και αυτά εξακολουθούν να ισχύουν.

**A2.** Σχετικά με την κατάργηση της υποχρέωσης υποβολής πρωτοτύπων ή επικυρωμένων αντιγράφων εγγράφων σε διαγωνισμούς δημοσίων συμβάσεων διευκρινίζονται τα εξής:

1. Απλά αντίγραφα δημοσίων εγγράφων:

Γίνονται υποχρεωτικά αποδεκτά ευκρινή φωτοαντίγραφα των πρωτοτύπων ή των ακριβών αντιγράφων των δημοσίων εγγράφων, που έχουν εκδοθεί από τις υπηρεσίες και τους φορείς της περίπτωσης α' της παρ. 2 του άρθρου 1 του νόμου 4250/2014. Σημειωτέον ότι η παραπάνω ρύθμιση δεν καταλαμβάνει τα συμβολαιογραφικά έγγραφα (λ.χ. πληρεξούσια, ένορκες βεβαιώσεις κ.ο.κ.), για τα οποία συνεχίζει να υφίσταται η υποχρέωση υποβολής κεκυρωμένων αντιγράφων.

2. Απλά αντίγραφα αλλοδαπών δημοσίων εγγράφων:

Επίσης, γίνονται αποδεκτά ευκρινή φωτοαντίγραφα από αντίγραφα εγγράφων που έχουν εκδοθεί από αλλοδαπές αρχές, υπό την προϋπόθεση ότι αυτά είναι νομίμως επικυρωμένα από την αρμόδια αρχή της χώρας αυτής, και έχουν επικυρωθεί από δικηγόρο, σύμφωνα με τα οριζόμενα στο άρθρο 36 παρ. 2 β) του Κώδικα Δικηγόρων (N4194/2013). Σημειώνεται ότι δεν θίγονται και εξακολουθούν να ισχύουν, οι απαιτήσεις υποβολής δημοσίων εγγράφων με συγκεκριμένη επισήμειωση (APOSTILLE), οι οποίες απορρέουν από διεθνείς συμβάσεις της χώρας (Σύμβαση της Χάγης) ή άλλες διακρατικές συμφωνίες.

3. Απλά αντίγραφα ιδιωτικών εγγράφων:

Γίνονται υποχρεωτικά αποδεκτά ευκρινή φωτοαντίγραφα από αντίγραφα ιδιωτικών εγγράφων τα οποία έχουν επικυρωθεί από δικηγόρο, σύμφωνα με τα οριζόμενα στο άρθρο 36 παρ. 2 β) του Κώδικα Δικηγόρων (N 4194/2013).

#### 4. Πρωτότυπα έγγραφα και επικυρωμένα αντίγραφα

Γίνονται υποχρεωτικά αποδεκτά και πρωτότυπα ή νομίμως επικυρωμένα αντίγραφα των δικαιολογητικών εγγράφων, εφόσον υποβληθούν από τους διαγωνιζόμενους.

### **Β. 1. Για την απόδειξη της μη συνδρομής των λόγων αποκλεισμού της παραγράφου 2.2.3 οι προσφέροντες οικονομικοί φορείς προσκομίζουν αντίστοιχα τα παρακάτω δικαιολογητικά:**

**α)** για την παράγραφο **2.2.3.1** απόσπασμα του σχετικού μητρώου, όπως του ποινικού μητρώου ή, ελλείψει αυτού, ισοδύναμο έγγραφο που εκδίδεται από αρμόδια δικαστική ή διοικητική αρχή του κράτους-μέλους ή της χώρας καταγωγής ή της χώρας όπου είναι εγκατεστημένος ο οικονομικός φορέας, από το οποίο προκύπτει ότι πληρούνται αυτές οι προϋποθέσεις. Η υποχρέωση προσκόμισης του ως άνω αποσπάσματος αφορά και στα μέλη του διοικητικού, διευθυντικού ή εποπτικού οργάνου του εν λόγω οικονομικού φορέα ή στα πρόσωπα που έχουν εξουσία εκπροσώπησης, λήψης αποφάσεων ή ελέγχου σε αυτό κατά τα ειδικότερα αναφερόμενα στην ως άνω παράγραφο. Η υποχρέωση του προηγούμενου εδαφίου αφορά ιδίως:

- Στις περιπτώσεις εταιρειών περιορισμένης ευθύνης (Ε.Π.Ε.) και προσωπικών εταιρειών (Ο.Ε. και Ε.Ε.) και ΙΚΕ ιδιωτικών κεφαλαιουχικών εταιρειών, στους διαχειριστές.
- Στις περιπτώσεις ανωνύμων εταιρειών (Α.Ε.), τον Διευθύνοντα Σύμβουλο, καθώς και όλα τα μέλη του Διοικητικού Συμβουλίου.
- Σε όλες τις υπόλοιπες περιπτώσεις νομικών προσώπων, η υποχρέωση των προηγούμενων εδαφίων αφορά στους νόμιμους εκπροσώπους τους.
- ο ίδιος, σε περίπτωση φυσικού προσώπου.

### **β)** για την παράγραφο **2.2.3.2**

**1. Πιστοποιητικό** που εκδίδεται από αρμόδια κατά περίπτωση Αρχή, από το οποίο να προκύπτει ότι είναι ενήμεροι ως προς τις υποχρεώσεις τους που αφορούν τις εισφορές κοινωνικής ασφάλισης (κύριας και επικουρικής) προς όλους τους ασφαλιστικούς φορείς προς τους οποίους υποχρεούται στην καταβολή εισφορών ή ότι έχουν υπαχθεί σε δεσμευτικό διακανονισμό για την καταβολή τους.

**Διευκρινίζεται ότι το πιστοποιητικό ασφαλιστικής ενημερότητας αφορά:**

- στους φορείς επικουρικής ασφάλισης και όχι μόνο τους οργανισμούς κύριας ασφάλισης,
  - τους απασχολούμενους στην επιχείρηση, με οποιαδήποτε σχέση εργασίας, που είναι ασφαλισμένοι σε οποιονδήποτε ασφαλιστικό οργανισμό
  - Σε περίπτωση ατομικών επιχειρήσεων, όσους είναι ασφαλισμένοι ως εργοδότες ή ελεύθεροι επαγγελματίες σε ασφαλιστικούς οργανισμούς,
  - Σε περίπτωση εταιρειών (Νομικών Προσώπων), την ίδια την εταιρεία (το Νομικό Πρόσωπο) και όχι τα φυσικά πρόσωπα που τη διοικούν ή την εκπροσωπούν, εκτός αν αυτά έχουν εργασιακή σχέση με την εταιρεία.
  - Σε περίπτωση αλλοδαπών φυσικών ή νομικών προσώπων προσκομίζονται οι αντίστοιχες ενημερότητες σύμφωνα με τις νομοθετικές διατάξεις της χώρας όπου είναι εγκατεστημένοι.
- ❖ Για τον έλεγχο των ανωτέρω στοιχείων, οι ενδιαφερόμενοι **οφείλουν να υποβάλλουν**, μαζί με το πιστοποιητικό ή τα πιστοποιητικά ασφαλιστικής ενημερότητας, **κατάσταση προσωπικού κατά ειδικότητα**, στην οποία θα φαίνονται οι ασφαλιστικοί φορείς όπου υπάγεται κάθε απασχολούμενος. Η ακρίβεια των στοιχείων της κατάστασης θα βεβαιώνεται επί του σώματος αυτής από το νόμιμο εκπρόσωπο της επιχείρησης ή από αρμόδια διοικητική αρχή.

**2) Υπεύθυνη δήλωση του Ν. 1599/1986**, ψηφιακά υπογεγραμμένη, που θα αναφέρει όλους ανεξαιρέτως τους ασφαλιστικούς φορείς προς τους οποίους υποχρεούται στην καταβολή εισφορών.

3) **Πιστοποιητικό** της αρμόδιας κατά περίπτωση αρχής, από το οποίο να προκύπτει ότι είναι **ενήμεροι** ως προς τις φορολογικές τους υποχρεώσεις ή ότι έχουν υπαχθεί σε δεσμευτικό διακανονισμό για την καταβολή τους.

**γ)** για την παράγραφο **2.2.3.3**, πιστοποιητικό από τη Δ/ση Προγραμματισμού και Συντονισμού της Επιθεώρησης Εργασιακών σχέσεων , από το οποίο να προκύπτουν οι πράξεις επιβολής προστίμου που έχουν εκδοθεί σε βάρος του οικονομικού φορέα σε χρονικό διάστημα δύο (2) ετών πριν από την ημερομηνία λήξης της προθεσμίας υποβολής προσφοράς.

**δ)** για την παράγραφο **2.2.3.4 περίπτωση α΄** **Πιστοποιητικό** αρμόδιας δικαστικής ή διοικητικής αρχής που εκδίδεται από την αρμόδια αρχή του οικείου κράτους - μέλους ή χώρας.

Ειδικότερα για τους οικονομικούς φορείς που είναι εγκατεστημένοι στην Ελλάδα, τα πιστοποιητικά ότι δεν τελούν υπό πτώχευση, πτωχευτικό συμβιβασμό ή υπό αναγκαστική διαχείριση ή ότι δεν έχουν υπαχθεί σε διαδικασία εξυγίανσης, εκδίδονται από το αρμόδιο Πρωτοδικείο της έδρας του οικονομικού φορέα. Το πιστοποιητικό ότι το νομικό πρόσωπο δεν έχει τεθεί υπό εκκαθάριση με δικαστική απόφαση εκδίδεται από το οικείο Πρωτοδικείο της έδρας του οικονομικού φορέα, το δε πιστοποιητικό ότι δεν έχει τεθεί υπό εκκαθάριση με απόφαση των εταίρων εκδίδεται από το Γ.Ε.Μ.Η., σύμφωνα με τις κείμενες διατάξεις, ως κάθε φορά ισχύουν. Τα φυσικά πρόσωπα (ατομικές επιχειρήσεις) δεν προσκομίζουν πιστοποιητικό περί μη θέσεως σε εκκαθάριση. Η μη αναστολή των επιχειρηματικών δραστηριοτήτων του οικονομικού φορέα, για τους εγκατεστημένους στην Ελλάδα οικονομικούς φορείς αποδεικνύεται μέσω της ηλεκτρονικής πλατφόρμας της Ανεξάρτητης Αρχής Δημοσίων Εσόδων (Με εκτύπωση της καρτέλας “Στοιχεία Μητρώου/Επιχείρησης”, όπως αυτά εμφανίζονται στο taxisnet.)

Αν το κράτος-μέλος ή η εν λόγω χώρα δεν εκδίδει τέτοιου είδους έγγραφο ή πιστοποιητικό ή όπου το έγγραφο ή το πιστοποιητικό αυτό δεν καλύπτει όλες τις περιπτώσεις που αναφέρονται στις παραγράφους 2.2.3.1 , 2.2.3.2 2.2.3.3 και στην περίπτωση α΄ της παραγράφου 2.2.3.4, το έγγραφο ή το πιστοποιητικό μπορεί να αντικαθίσταται από ένορκη βεβαίωση ή, στα κράτη - μέλη ή στις χώρες όπου δεν προβλέπεται ένορκη βεβαίωση, από υπεύθυνη δήλωση του ενδιαφερομένου ενώπιον αρμόδιας δικαστικής ή διοικητικής αρχής, συμβολαιογράφου ή αρμόδιου επαγγελματικού ή εμπορικού οργανισμού του κράτους - μέλους ή της χώρας καταγωγής ή της χώρας όπου είναι εγκατεστημένος ο οικονομικός φορέας.

Οι αρμόδιες δημόσιες αρχές παρέχουν, όπου κρίνεται αναγκαίο, επίσημη δήλωση στην οποία αναφέρεται ότι δεν εκδίδονται τα έγγραφα ή τα πιστοποιητικά της παρούσας παραγράφου ή ότι τα έγγραφα αυτά δεν καλύπτουν όλες τις περιπτώσεις που αναφέρονται στις παραγράφους 2.2.3.1 , 2.2.3.2 2.2.3.3 και στην περίπτωση α΄ της παραγράφου 2.2.3.4

**ε)** για την **παράγραφο 2.2.3.8. υπεύθυνη δήλωση του Ν. 1599/1986**, ψηφιακά υπογεγραμμένη του προσφέροντος οικονομικού φορέα ότι δεν έχει εκδοθεί σε βάρος του απόφαση αποκλεισμού, σύμφωνα με το άρθρο 74 του ν. 4412/2016.

## **B.2. Για την απόδειξη της απαίτησης του άρθρου 2.2.4. (απόδειξη καταλληλότητας για την άσκηση επαγγελματικής δραστηριότητας),**

**προσκομίζουν πιστοποιητικό/βεβαίωση του οικείου επαγγελματικού ή εμπορικού μητρώου** του κράτους εγκατάστασης. Οι οικονομικοί φορείς που είναι εγκατεστημένοι σε κράτος μέλος της Ευρωπαϊκής Ένωσης προσκομίζουν πιστοποιητικό/βεβαίωση του αντίστοιχου επαγγελματικού ή εμπορικού μητρώου του Παραρτήματος XI του Προσαρτήματος Α΄ του ν. 4412/2016, με το οποίο πιστοποιείται αφενός η εγγραφή τους σε αυτό και αφετέρου το ειδικό επάγγελμά τους. Στην περίπτωση που χώρα δεν τηρεί τέτοιο μητρώο, το έγγραφο ή το πιστοποιητικό μπορεί να αντικαθίσταται από ένορκη βεβαίωση ή, στα κράτη - μέλη ή στις χώρες όπου δεν προβλέπεται ένορκη βεβαίωση, από υπεύθυνη δήλωση του ενδιαφερομένου ενώπιον αρμόδιας δικαστικής ή διοικητικής αρχής, συμβολαιογράφου ή αρμόδιου επαγγελματικού ή εμπορικού οργανισμού της χώρας καταγωγής ή της χώρας όπου είναι εγκατεστημένος ο

οικονομικός φορέας ότι δεν τηρείται τέτοιο μητρώο και ότι ασκεί τη δραστηριότητα που απαιτείται για την εκτέλεση του αντικειμένου της υπό ανάθεση σύμβασης.

**Οι εγκατεστημένοι στην Ελλάδα οικονομικοί φορείς προσκομίζουν βεβαίωση εγγραφής στο Βιοτεχνικό ή Εμπορικό ή Βιομηχανικό Επιμελητήριο.**

**Β.3. Για την απόδειξη της τεχνικής ικανότητας της παραγράφου 2.2.5 οι οικονομικοί φορείς προσκομίζουν.**

1. **Κατάλογος τουλάχιστον μίας (1) σύμβασης προμήθειας** που ολοκληρώθηκε **κατά τα τρία τελευταία έτη (2015-2017) του συγκεκριμένου τύπου, ή ανάλογου τύπου και προϋπολογισμού**, με αναφορά του παραλήπτη (του δημοσίου ή του ιδιωτικού τομέα), της αξίας, και της ημερομηνίας παράδοσης. Οι παραδόσεις αποδεικνύονται, εάν μεν ο αποδέκτης είναι δημόσια αρχή, με σχετικά έγγραφα της αρμόδιας υπηρεσίας (βεβαίωση καλής εκτέλεσης της προμήθειας), εάν δε ο αποδέκτης είναι ιδιωτικός φορέας, με αντίγραφα παραστατικά πώλησης.

2. **Κατάλογος του τεχνικού προσωπικού**, είτε ανήκουν απευθείας στην επιχείρηση του οικονομικού φορέα είτε όχι, όπου θα αποδεικνύεται ότι διαθέτουν την απαιτούμενη ειδικότητα σύμφωνα με το άρθρο **2.2.5 β**.

3. **Πιστοποιητικά** εκδιδόμενα από επίσημα ινστιτούτα ή επίσημες υπηρεσίες ελέγχου της ποιότητας, αναγνωρισμένων ικανοτήτων, με τα οποία βεβαιώνεται η καταλληλότητα των προσφερόμενων ειδών, όπως αναλυτικά ορίζονται στις τεχνικές προδιαγραφές της συνημμένης στην παρούσα, μελέτης της δ/νσης τεχνικών υπηρεσιών του Δήμου Σητείας.

- Για την συμμετοχή στο διαγωνισμό οι ενδιαφερόμενοι οικονομικοί φορείς πρέπει να προσκομίσουν πιστοποιητικό διαχείρισης ποιότητας **ISO 9001:2008** & συστήματος περιβαλλοντικής διαχείρισης **ISO 14001:2004** τόσο του προμηθευτή όσο και του κατασκευαστή των προσφερόμενων ειδών ή άλλα ισοδύναμα.

4. **Επίσημη βεβαίωση** συμμετοχής τους σε εγκεκριμένο σύστημα εναλλακτικής διαχείρισης ΑΗΗΕ (όπως προβλέπεται από το Ν.2939/2001, την Κ.Υ.Α. με αριθμό Η.Π. 23615/651/Ε.103) η οποία θα πρέπει να συνοδεύεται από το Πιστοποιητικό εγγραφής στο Εθνικό Μητρώο Παραγωγών (**ΕΜΠΑ**) του Ε.Ο.ΑΝ. σύμφωνα με το άρθρο 17 της παραπάνω Κ.Υ.Α. (για τις συγκεκριμένες κατηγορίες των διαγωνιζόμενων προϊόντων φωτιστικά είδη & λαμπτήρες) με τον Αριθμό Μητρώου Παραγωγού (ΑΜΠ) από εγκεκριμένο από το Υπουργείο σύστημα, σύμφωνα με το παράρτημα ΙΑ του Π.Δ. 117/2004 (ΦΕΚ. 82Α) όπως αυτά ισχύουν μέχρι σήμερα.

**Β.4. Για την απόδειξη της νόμιμης σύστασης και εκπροσώπησης**, στις περιπτώσεις που ο οικονομικός φορέας είναι νομικό πρόσωπο, προσκομίζει τα κατά περίπτωση νομιμοποιητικά έγγραφα σύστασης και νόμιμης εκπροσώπησης (όπως καταστατικά, πιστοποιητικά μεταβολών, αντίστοιχα ΦΕΚ, συγκρότηση Δ.Σ. σε σώμα, σε περίπτωση Α.Ε., κλπ., ανάλογα με τη νομική μορφή του διαγωνιζόμενου). Από τα ανωτέρω έγγραφα πρέπει να προκύπτουν η νόμιμη σύστασή του, όλες οι σχετικές τροποποιήσεις των καταστατικών, το/τα πρόσωπο/α που δεσμεύει/ουν νόμιμα την εταιρία κατά την ημερομηνία διενέργειας του διαγωνισμού (νόμιμος εκπρόσωπος, δικαίωμα υπογραφής κλπ.), τυχόν τρίτοι, στους οποίους έχει χορηγηθεί εξουσία εκπροσώπησης, καθώς και η θητεία του/των ή/και των μελών του οργάνου διοίκησης/ νόμιμου εκπροσώπου.

**Ειδικότερα:**

**1) Τα Φυσικά Πρόσωπα**, πρέπει να προσκομίσουν έναρξη επιτηδεύματος από την αντίστοιχη Δημόσια Οικονομική Υπηρεσία ή βεβαίωση μεταβολής εργασιών φυσικού προσώπου επιτηδευματία για την συγκεκριμένη δραστηριότητα. Αν, ωστόσο, ο συμμετέχων δεν έχει στην κατοχή του κάποιο από τα παραπάνω έγγραφα, μπορεί να προσκομίσει απλή εκτύπωση των στοιχείων που παράγει το TAXIS σε

σχέση με τον χρόνο έναρξης των εργασιών του.

**2) Οι Α.Ε. και Ε.Π.Ε** εκπροσωπούνται από μέλος του Διοικητικού τους Συμβουλίου ή άλλο νόμιμα εξουσιοδοτημένο πρόσωπο το οποίο οφείλει να υποβάλει :

**α.** ΦΕΚ σύστασης και αντίγραφο του ισχύοντος καταστατικού με τα ΦΕΚ στα οποία έχουν δημοσιευτεί όλες οι μέχρι σήμερα τροποποιήσεις αυτού με τις αντίστοιχες δημοσιεύσεις στον διαδικτυακό τόπο του Γ.Ε.Μ.Η (άρθρο 2 του Ν. 4250/2014). Σε όσες περιπτώσεις, δεν έχει ολοκληρωθεί η διαδικασία δημοσιότητας, αρκεί η προσκόμιση ανακοίνωσης της αρμόδιας Διοικητικής Αρχής για την καταχώριση των σχετικών στοιχείων στο οικείο Μ.Α.Ε.

**β.** Στοιχεία και έγγραφα από τα οποία πρέπει να προκύπτουν, ο Πρόεδρος και ο Διευθύνων Σύμβουλος ΑΕ, τα υπόλοιπα πρόσωπα που έχουν δικαίωμα να δεσμεύουν με την υπογραφή τους το νομικό πρόσωπο και τα έγγραφα της νομιμοποίησης αυτών, αν αυτό δεν προκύπτει ευθέως από το καταστατικό

**γ.** Πρακτικό του Δ.Σ. της εταιρίας με το οποίο εγκρίνεται η συμμετοχή της στο διαγωνισμό για την ανάληψη της δημοπρατούμενης προμήθειας και ορίζεται συγκεκριμένο άτομο στο οποίο παρέχεται η εξουσιοδότηση (στην περίπτωση που δεν υπογράφει ο νόμιμος εκπρόσωπος της εταιρίας τα σχετικά με το διαγωνισμό έγγραφα και μόνο εφόσον αυτό προβλέπεται από το καταστατικό του υποψήφιου αναδόχου) να υπογράψει όλα τα απαιτούμενα έγγραφα συμπεριλαμβανομένης και της προσφοράς και να την υποβάλλει ηλεκτρονικά.

**3) Οι Ο.Ε., Ε.Ε., Ι.Κ.Ε.** εκπροσωπούνται από το διαχειριστή τους ή άλλο νόμιμα εξουσιοδοτημένο πρόσωπο το οποίο οφείλει να υποβάλει:

**α.** Επικυρωμένο αντίγραφο του συμφωνητικού σύστασης και του τελευταίου ισχύοντος καταστατικού και

**β.** Πιστοποιητικό αρμόδιας δικαστικής ή διοικητικής αρχής περί τροποποιήσεων του καταστατικού.

**Β.5.** Κανένας δεν μπορεί να εκπροσωπεί, στην ίδια δημοπρασία, περισσότερες από μία εταιρίες, ούτε να συμμετέχει χωριστά για τον εαυτό του και να εκπροσωπεί άλλο φυσικό πρόσωπο, εταιρία, συνεταιρισμό ή ένωση προμηθευτών. Στην περίπτωση αυτή αποκλείονται όλες οι προσφορές, εκτός αν αποσύρει ο ενδιαφερόμενος όλες τις προσφορές εκτός από μία, με την οποία θα συμμετέχει στο διαγωνισμό.

**Β.6.** Εάν σε κάποια χώρα δεν εκδίδονται τα παραπάνω πιστοποιητικά ή έγγραφα, ή δεν καλύπτουν όλες τις παραπάνω περιπτώσεις, μπορούν να αντικατασταθούν από ένορκη δήλωση του προμηθευτή που γίνεται ενώπιον δικαστικής ή διοικητικής αρχής ή συμβολαιογράφου. Για τους προμηθευτές που στη χώρα τους δεν προβλέπεται από τον νόμο ένορκη δήλωση, αυτή μπορεί να αντικατασταθεί με υπεύθυνη δήλωση υπογεγραμμένη ψηφιακά.

**Β.7.** Οι οικονομικοί φορείς που είναι εγγεγραμμένοι σε επίσημους καταλόγους που προβλέπονται από τις εκάστοτε ισχύουσες εθνικές διατάξεις ή διαθέτουν πιστοποίηση από οργανισμούς πιστοποίησης που συμμορφώνονται με τα ευρωπαϊκά πρότυπα πιστοποίησης, κατά την έννοια του Παραρτήματος VII του Προσαρτήματος Α' του ν. 4412/2016, μπορούν να προσκομίζουν στις αναθέτουσες αρχές πιστοποιητικό εγγραφής εκδιδόμενο από την αρμόδια αρχή ή το πιστοποιητικό που εκδίδεται από τον αρμόδιο οργανισμό πιστοποίησης. Στα πιστοποιητικά αυτά αναφέρονται τα δικαιολογητικά βάσει των οποίων έγινε η εγγραφή των εν λόγω οικονομικών φορέων στον επίσημο κατάλογο ή η πιστοποίηση και η κατάταξη στον εν λόγω κατάλογο. Η πιστοποιούμενη εγγραφή στους επίσημους καταλόγους από τους αρμόδιους οργανισμούς ή το πιστοποιητικό, που εκδίδεται από τον οργανισμό πιστοποίησης, συνιστά τεκμήριο καταλληλότητας όσον αφορά τις απαιτήσεις ποιοτικής επιλογής, τις οποίες καλύπτει ο επίσημος κατάλογος ή το πιστοποιητικό. Οι οικονομικοί φορείς που είναι εγγεγραμμένοι σε επίσημους καταλόγους απαλλάσσονται από την υποχρέωση υποβολής των δικαιολογητικών που αναφέρονται στο πιστοποιητικό εγγραφής τους.

**Β.8.** Οι ενώσεις και οι κοινοπραξίες προσφερόντων που υποβάλλουν κοινή προσφορά, μαζί με



την προσφορά υποβάλλουν τα παραπάνω κατά περίπτωση δικαιολογητικά για κάθε προσφέροντα που συμμετέχει στην ένωση ή κοινοπραξία. Η Ένωση δεν υποχρεούται να περιβληθεί σε ιδιαίτερη νομική μορφή προκειμένου να υποβάλει προσφορά, όμως στην περίπτωση που της ανατεθεί η σύμβαση, πρέπει να περιβληθεί από την αναγκαία νομική μορφή. Επίσης, τα απαιτούμενα δικαιολογητικά πρέπει, επί ποινή αποκλεισμού, να υποβάλλονται χωριστά για κάθε μέλος της. Με την υποβολή της προσφοράς κάθε μέλος της ευθύνεται αλληλέγγυα και εις ολόκληρο και σε περίπτωση κατακύρωσης της σύμβασης σε αυτή, η ευθύνη αυτή εξακολουθεί μέχρι πλήρους εκτέλεσης της σύμβασης.(παρ. 2 & 3 αρ. 19 Ν.4412/16).

**B.9.** Στην περίπτωση που οικονομικός φορέας επιθυμεί να στηριχθεί στις ικανότητες άλλων φορέων, σύμφωνα με την παράγραφο 2.2.6 για την απόδειξη ότι θα έχει στη διάθεσή του τους αναγκαίους πόρους, προσκομίζει, ιδίως, σχετική έγγραφη δέσμευση των φορέων αυτών για τον σκοπό αυτό.

**B.10.** Τα ανωτέρω αποδεικτικά μέσα υποβάλλονται για τον οικονομικό φορέα – προσωρινό ανάδοχο και στην περίπτωση υπεργολαβίας, υποβάλλονται και για τον υπεργολάβο.

## 2.3 Κριτήρια Ανάθεσης

---

### 2.3.1 Κριτήριο ανάθεσης

Κριτήριο ανάθεσης της Σύμβασης είναι η πλέον συμφέρουσα από οικονομική άποψη προσφορά μόνο βάσει τιμής ανά ομάδα ειδών.

## 2.4 Κατάρτιση - Περιεχόμενο Προσφορών

---

### 2.4.1 Γενικοί όροι υποβολής προσφορών

Οι προσφορές υποβάλλονται με βάση τις απαιτήσεις που ορίζονται στη παρούσα Διακήρυξη για το σύνολο της προκηρυχθείσας ποσότητας της προμήθειας ανά ομάδα.

Οι ενδιαφερόμενοι οικονομικοί φορείς προμηθευτές θα μπορούν να καταθέσουν προσφορά για το σύνολο των ειδών που περιγράφονται στη τεχνική μελέτη του Δήμου ή για το σύνολο των ειδών ανά ομάδα, προσφορά για μέρος μόνο των ειδών της κάθε ομάδας απορρίπτεται ως απαράδεκτη.

Δεν επιτρέπονται εναλλακτικές προσφορές

Η ένωση οικονομικών φορέων υποβάλλει κοινή προσφορά, η οποία υπογράφεται υποχρεωτικά ψηφιακά είτε από όλους τους οικονομικούς φορείς που αποτελούν την ένωση, είτε από εκπρόσωπό τους νομίμως εξουσιοδοτημένο. Στην προσφορά, απαραίτητως πρέπει να προσδιορίζεται η έκταση και το είδος της συμμετοχής του (συμπεριλαμβανομένης της κατανομής αμοιβής μεταξύ τους) κάθε μέλους της ένωσης, καθώς και ο εκπρόσωπος/συντονιστής αυτής.

### 2.4.2 Χρόνος και Τρόπος υποβολής προσφορών

Χρόνος και τρόπος υποβολής Προσφορών

**2.4.2.1.** Οι προσφορές υποβάλλονται από τους ενδιαφερόμενους ηλεκτρονικά, μέσω της διαδικτυακής πύλης [www.promitheus.gov.gr](http://www.promitheus.gov.gr) του ΕΣΗΔΗΣ, μέχρι την καταληκτική ημερομηνία και ώρα που ορίζει η παρούσα διακήρυξη (άρθρο1.5), στην Ελληνική Γλώσσα, σε ηλεκτρονικό φάκελο, σύμφωνα με τα αναφερόμενα στον ν.4412/2016, ιδίως άρθρα 36 και 37 και την Υπουργική Απόφαση αριθμ. 56902/215/2.6.2017(Β' 1924) «*Τεχνικές λεπτομέρειες και διαδικασίες λειτουργίας του Εθνικού Συστήματος Ηλεκτρονικών Δημοσίων Συμβάσεων (Ε.Σ.Η.ΔΗ.Σ.)*».

Για τη συμμετοχή στο διαγωνισμό οι ενδιαφερόμενοι οικονομικοί φορείς απαιτείται να διαθέτουν εγκεκριμένη προηγμένη ηλεκτρονική υπογραφή ή προηγμένη ηλεκτρονική υπογραφή που υποστηρίζεται από εγκεκριμένο πιστοποιητικό το οποίο χορηγήθηκε από έναν εγκεκριμένο πάροχο υπηρεσιών πιστοποίησης, ο οποίος περιλαμβάνεται στον κατάλογο εμπιστευσης που προβλέπεται στην απόφαση 2009/767/EK και σύμφωνα με τα οριζόμενα στο Κανονισμό (ΕΕ) 910/2014 και τις διατάξεις της Υ.Α. 56902/215 “Τεχνικές λεπτομέρειες και διαδικασίες λειτουργίας του Εθνικού Συστήματος Ηλεκτρονικών Δημοσίων Συμβάσεων (Ε.Σ.Η.ΔΗ.Σ)» (ΦΕΚ Β 1924/02.06.2017) και να εγγραφούν στο ηλεκτρονικό σύστημα (ΕΣΗΔΗΣ- Διαδικτυακή πύλη [www.promitheus.gov.gr](http://www.promitheus.gov.gr)) ακολουθώντας την διαδικασία εγγραφής του άρθρου 5 της ίδιας Υ.Α.

**2.4.2.2.** Ο χρόνος υποβολής της προσφοράς και οποιαδήποτε ηλεκτρονική επικοινωνία μέσω του συστήματος βεβαιώνεται αυτόματα από το σύστημα με υπηρεσίες χρονοσήμανσης, σύμφωνα με τα οριζόμενα στο άρθρο 37 του ν. 4412/2016 και το άρθρο 9 της ως άνω Υπουργικής Απόφασης.

Μετά την παρέλευση της καταληκτικής ημερομηνίας και ώρας, δεν υπάρχει η δυνατότητα υποβολής προσφοράς στο Σύστημα. Σε περιπτώσεις τεχνικής αδυναμίας λειτουργίας του ΕΣΗΔΗΣ, η αναθέτουσα αρχή θα ρυθμίσει τα της συνέχειας του διαγωνισμού με σχετική ανακοίνωσή της.

- Επισημαίνεται ότι συμμετέχοντες δεν έχουν δυνατότητα να αποσύρουν ή να ακυρώσουν προσφορά μετά την υποβολή της. Υποβολή προσφορών μόνο σε έντυπη μορφή δεν αποσφραγίζονται και επιστρέφονται στους αποστολείς τους.

**2.4.2.3.** Οι οικονομικοί φορείς υποβάλλουν με την προσφορά τους τα ακόλουθα:

(α) έναν (υπο)φάκελο με την ένδειξη «Δικαιολογητικά Συμμετοχής –Τεχνική Προσφορά» στον οποίο περιλαμβάνονται τα κατά περίπτωση απαιτούμενα δικαιολογητικά και η τεχνική προσφορά σύμφωνα με τις διατάξεις της κείμενης νομοθεσίας και την παρούσα.

(β) έναν (υπο)φάκελο με την ένδειξη «Οικονομική Προσφορά» στον οποίο περιλαμβάνεται η οικονομική προσφορά του οικονομικού φορέα και τα κατά περίπτωση απαιτούμενα δικαιολογητικά.

Από τον προσφέροντα σημαίνονται με χρήση του σχετικού πεδίου του συστήματος τα στοιχεία εκείνα της προσφοράς του που έχουν εμπιστευτικό χαρακτήρα, σύμφωνα με τα οριζόμενα στο άρθρο 21 του ν. 4412/16 . Εφόσον ένας οικονομικός φορέας χαρακτηρίζει πληροφορίες ως εμπιστευτικές, λόγω ύπαρξης τεχνικού ή εμπορικού απορρήτου, στη σχετική δήλωσή του, αναφέρει ρητά όλες τις σχετικές διατάξεις νόμου ή διοικητικές πράξεις που επιβάλλουν την εμπιστευτικότητα της συγκεκριμένης πληροφορίας.

Δεν χαρακτηρίζονται ως εμπιστευτικές πληροφορίες σχετικά με τις τιμές μονάδος, τις προσφερόμενες ποσότητες, την οικονομική προσφορά και τα στοιχεία της τεχνικής προσφοράς που χρησιμοποιούνται για την αξιολόγησή της.

**2.4.2.4.** Οι οικονομικοί φορείς συντάσσουν την τεχνική και οικονομική τους προσφορά συμπληρώνοντας τις αντίστοιχες ειδικές ηλεκτρονικές φόρμες του συστήματος. Στην συνέχεια το σύστημα παράγει τα σχετικά ηλεκτρονικά αρχεία τα οποία υπογράφονται ψηφιακά και υποβάλλονται από τον προσφέροντα. Τα στοιχεία που περιλαμβάνονται στην ειδική ηλεκτρονική φόρμα του συστήματος και του παραγόμενου ηλεκτρονικού αρχείου pdf (το οποίο θα υπογραφεί ψηφιακά) πρέπει να ταυτίζονται. Σε αντίθετη περίπτωση το σύστημα παράγει σχετικό μήνυμα και ο προσφέρων καλείται να παράγει εκ νέου το ηλεκτρονικό αρχείο pdf] **Εφόσον** οι τεχνικές προδιαγραφές και οι οικονομικοί όροι δεν έχουν αποτυπωθεί στο σύνολό τους στις ειδικές ηλεκτρονικές φόρμες του συστήματος, ο προσφέρων επισυνάπτει ψηφιακά υπογεγραμμένα τα σχετικά ηλεκτρονικά αρχεία (**ιδίως την ΤΕΧΝΙΚΗ και ΟΙΚΟΝΟΜΙΚΗ ΠΡΟΣΦΟΡΑ του**).

Επισημαίνεται ότι, ο οικονομικός φορέας θα πρέπει **επί ποινή αποκλεισμού** να επισυνάψει ηλεκτρονικά σε μορφή αρχείου pdf στον (υπο) φάκελο Δικαιολογητικά συμμετοχής-Τεχνική Προσφορά το **ΕΝΤΥΠΟ ΤΕΧΝΙΚΗΣ ΠΡΟΣΦΟΡΑΣ** που προσαρτάται στην παρούσα διακήρυξη (**ΠΑΡΑΡΤΗΜΑ ΙΙ**).

**2.4.2.5.** Ο χρήστης - οικονομικός φορέας υποβάλλει τους ανωτέρω (υπο)φακέλους μέσω του Συστήματος, όπως περιγράφεται παρακάτω:

Τα στοιχεία και δικαιολογητικά για τη συμμετοχή του οικονομικού φορέα στη διαδικασία υποβάλλονται από αυτόν ηλεκτρονικά σε μορφή αρχείων τύπου .pdf και εφόσον έχουν συνταχθεί/παραχθεί από τον ίδιο, φέρουν εγκεκριμένη προηγμένη ηλεκτρονική υπογραφή ή προηγμένη ηλεκτρονική υπογραφή με χρήση εγκεκριμένων πιστοποιητικών, χωρίς να απαιτείται θεώρηση γνησίου της υπογραφής.

Από το Σύστημα εκδίδεται ηλεκτρονική απόδειξη υποβολής προσφοράς, η οποία αποστέλλεται στον οικονομικό φορέα με μήνυμα ηλεκτρονικού ταχυδρομείου.

Επισημαίνεται ότι τα ανωτέρω Δικαιολογητικά Συμμετοχής που έχουν υποβληθεί με την ηλεκτρονική προσφορά σε μορφή αρχείου τύπου .pdf και δεν έχουν εκδοθεί/συνταχθεί από τον ίδιο τον οικονομικό φορέα ( άρα δεν φέρουν την ψηφιακή του υπογραφή) τότε **οφείλουν επί ποινή αποκλεισμού να τα προσκομίσουν** στην Υπηρεσία πρωτοκόλλου του Δήμου Σητείας ,σε έντυπη μορφή, **εντός τριών (3) εργασίμων ημερών** από την ηλεκτρονική υποβολή της προσφοράς τους (σε **σφραγισμένο (υπο) φάκελο** με εξωτερικές ενδείξεις επιμέρους έντυπα δικαιολογητικά συμμετοχής-τεχνικής προσφοράς). Τα εν λόγω δικαιολογητικά παραδίδονται στην επιτροπή διαγωνισμού.

Θα πρέπει να προσκομιστούν όλα τα δικαιολογητικά πλην των ΦΕΚ και των εγγράφων που φέρουν ψηφιακή υπογραφή .

Η αναθέτουσα αρχή μπορεί να ζητεί από προσφέροντες και υποψήφιους σε οποιοδήποτε χρονικό σημείο κατά την διάρκεια της διαδικασίας, να υποβάλλουν σε έντυπη μορφή και σε εύλογη προθεσμία όλα ή ορισμένα δικαιολογητικά και στοιχεία που έχουν υποβάλει ηλεκτρονικά, όταν αυτό απαιτείται για την ορθή διεξαγωγή της διαδικασίας.

### **2.4.3 Περιεχόμενα Φακέλου «Δικαιολογητικά Συμμετοχής- Τεχνική Προσφορά»**

Οι οικονομικοί φορείς υποβάλουν **ηλεκτρονικά** , εγκαίρως και προσηκόντως, **επί ποινή αποκλεισμού**, τα εξής δικαιολογητικά, (**σε μορφή αρχείου .pdf** και ψηφιακά υπογεγραμμένα ( όπου απαιτείται) σύμφωνα με τα οριζόμενα στο Ν. 4412/16 και την με αριθμ. 56902/215/2.6.2017(Β'1924) Απόφαση του Υπουργού Οικονομίας και Ανάπτυξης "Τεχνικές λεπτομέρειες και διαδικασίες λειτουργίας ΕΣΗΔΗΣ"

**Η μη προσκόμιση κάποιου από τα παρακάτω δικαιολογητικά αποτελεί λόγο αποκλεισμού του συμμετέχοντος.**

**2.4.3.1 Τα Δικαιολογητικά για την συμμετοχή** των προσφερόντων στη διαγωνιστική διαδικασία περιλαμβάνουν:

**α) Το τυποποιημένο έντυπο υπεύθυνης δήλωσης (Τ.Ε.Υ.Δ.),** όπως προβλέπεται στην παρ. 4 του άρθρου 79 του ν. 4412/2016, σύμφωνα με την παράγραφο 2.2.7.1. της παρούσας διακήρυξης. Οι προσφέροντες συμπληρώνουν το σχετικό πρότυπο ΤΕΥΔ το οποίο έχει αναρτηθεί, και σε επεξεργάσιμη μορφή αρχείου doc, από το Δήμο Σητείας, στη διαδικτυακή πύλη [www.promitheus.gov.gr](http://www.promitheus.gov.gr) του ΕΣΗΔΗΣ και αποτελεί αναπόσπαστο τμήμα της διακήρυξης (ΠΑΡΑΡΤΗΜΑ IV),

Οι ενώσεις οικονομικών φορέων που υποβάλλουν κοινή προσφορά, υποβάλλουν το ΤΕΥΔ για κάθε οικονομικό φορέα που συμμετέχει στην ένωση.

**β) Εγγύηση συμμετοχής,** σύμφωνα με το άρθρο 72 του Ν.4412/2016 και την παράγραφο 2.2.2 της παρούσας διακήρυξης.

**γ) Υπεύθυνη δήλωση του Ν. 1599/86,** ψηφιακά υπογεγραμμένη ,στην οποία θα δηλώνεται ότι:

- Δεν υφίστανται νομικοί περιορισμοί λειτουργίας της επιχείρησης

- Έλαβαν γνώση των όρων της διακήρυξης των σχετικών με αυτή διατάξεων και των τεχνικών προδιαγραφών και ότι τους αποδέχονται πλήρως και ανεπιφύλακτα.
- Για ποια ή ποιές ομάδες ειδών επιθυμούν να καταθέσουν προσφορά
- αναλαμβάνουν την υποχρέωση για την έγκαιρη και προσήκουσα ηλεκτρονική υποβολή και έντυπη προσκόμιση, όπου απαιτείται, των δικαιολογητικών κατακύρωσης σύμφωνα με το άρθρο 103 & 80 του Ν. 4412/16.

**2.4.3.2 Η ΤΕΧΝΙΚΗ ΠΡΟΣΦΟΡΑ** θα πρέπει να καλύπτει όλες τις απαιτήσεις και τις προδιαγραφές που έχουν τεθεί από το Δήμο Σητείας σύμφωνα με τη υπ' αριθμ. 5/13-2-2018 Μελέτη της Δ/σης Τεχνικών Υπηρεσιών του Δήμου, στην οποία αναφέρονται οι τεχνικές προδιαγραφές των υπό προμήθεια ειδών, η οποία αποτελεί αναπόσπαστο τμήμα της παρούσας διακήρυξης.

Η αναθέτουσα αρχή έχει δημιουργήσει **ΕΝΤΥΠΟ ΤΕΧΝΙΚΗΣ ΠΡΟΣΦΟΡΑΣ** για τη συγκεκριμένη διακήρυξη και το αναρτά σε επεξεργάσιμη μορφή στην ηλεκτρονική πλατφόρμα του Ε.Σ.Η.ΔΗ.Σ. μαζί με τα υπόλοιπα έγγραφα του διαγωνισμού. Οι οικονομικοί φορείς θα πρέπει, **επι ποινή αποκλεισμού**, να συντάξουν την Τεχνική Προσφορά τους συμπληρώνοντας το επισυναπτόμενο **ΕΝΤΥΠΟ ΤΕΧΝΙΚΗΣ ΠΡΟΣΦΟΡΑΣ** του ΠΑΡΑΡΤΗΜΑΤΟΣ II, στο οποίο θα καταγράψουν τα προς προμήθεια υλικά, τις τεχνικές προδιαγραφές αυτών, την εταιρία κατασκευής αυτών (μάρκα) και να την υποβάλουν ψηφιακά υπογεγραμμένη.

Επιπλέον με την τεχνική τους προσφορά οι συμμετέχοντες υποχρεούνται, επι ποινή αποκλεισμού, να υποβάλλουν τα παρακάτω αποδεικτικά στοιχεία σύμφωνα με το άρθρο 2.2.7.2 Β.3 :

1. **Κατάλογος τουλάχιστον μίας (1) σύμβασης προμήθειας** που ολοκληρώθηκε **κατά τα τρία τελευταία έτη (2015-2017) του συγκεκριμένου τύπου, ή ανάλογου τύπου και προϋπολογισμού**, με αναφορά του παραλήπτη (του δημοσίου ή του ιδιωτικού τομέα), της αξίας, και της ημερομηνίας παράδοσης. Οι παραδόσεις αποδεικνύονται, εάν μεν ο αποδέκτης είναι δημόσια αρχή, με σχετικά έγγραφα της αρμόδιας υπηρεσίας (βεβαίωση καλής εκτέλεσης της προμήθειας), εάν δε ο αποδέκτης είναι ιδιωτικός φορέας, με αντίγραφα παραστατικά πώλησης.

2. **Κατάλογος του τεχνικού προσωπικού**, είτε ανήκουν απευθείας στην επιχείρηση του οικονομικού φορέα είτε όχι, όπου θα αποδεικνύεται ότι διαθέτουν την απαιτούμενη ειδικότητα σύμφωνα με το άρθρο **2.2.5 β**.

3. **Πιστοποιητικά** εκδιδόμενα από επίσημα ινστιτούτα ή επίσημες υπηρεσίες ελέγχου της ποιότητας, αναγνωρισμένων ικανοτήτων, με τα οποία βεβαιώνεται η καταλληλότητα των προσφερόμενων ειδών, όπως αναλυτικά ορίζονται στις τεχνικές προδιαγραφές της συνημμένης στην παρούσα, μελέτης της δ/σης τεχνικών υπηρεσιών του Δήμου Σητείας.

- Για την συμμετοχή στο διαγωνισμό οι ενδιαφερόμενοι οικονομικοί φορείς πρέπει να προσκομίσουν πιστοποιητικό διαχείρισης ποιότητας **ISO 9001:2008** & συστήματος περιβαλλοντικής διαχείρισης **ISO 14001:2004** τόσο του προμηθευτή όσο και του κατασκευαστή των προσφερόμενων ειδών ή άλλα ισοδύναμα.

4. **Επίσημη βεβαίωση** συμμετοχής τους σε εγκεκριμένο σύστημα εναλλακτικής διαχείρισης ΑΗΗΕ (όπως προβλέπεται από το Ν.2939/2001, την Κ.Υ.Α. με αριθμό Η.Π. 23615/651/Ε.103) η οποία θα πρέπει να συνοδεύεται από το Πιστοποιητικό εγγραφής στο Εθνικό Μητρώο Παραγωγών (**ΕΜΠΑ**) του Ε.Ο.ΑΝ. σύμφωνα με το άρθρο 17 της παραπάνω Κ.Υ.Α. (για τις συγκεκριμένες κατηγορίες των διαγωνιζόμενων προϊόντων φωτιστικά είδη & λαμπτήρες) με τον Αριθμό Μητρώου Παραγωγού (ΑΜΠ) από εγκεκριμένο από το Υπουργείο σύστημα, σύμφωνα με το παράρτημα ΙΑ του Π.Δ. 117/2004 (ΦΕΚ. 82Α) όπως αυτά ισχύουν μέχρι σήμερα.

5. Τα ηλεκτρονικά υποβαλλόμενα τεχνικά φυλλάδια (Prospectus), θα πρέπει να είναι ψηφιακά υπογεγραμμένα από την κατασκευάστρια εταιρεία :

- ❖ Σε αντίθετη περίπτωση θα πρέπει να συνοδεύονται από υπεύθυνη δήλωση ψηφιακά υπογεγραμμένη από τον προσφέροντα, στην οποία θα δηλώνεται ότι τα αναγραφόμενα σε αυτά στοιχεία ταυτίζονται με τα στοιχεία των τεχνικών φυλλαδίων (Prospectus) της κατασκευάστριας εταιρείας.

Οι οικονομικοί φορείς αναφέρουν το τμήμα της σύμβασης που προτίθενται να αναθέσουν υπό μορφή υπεργολαβίας σε τρίτους, καθώς και τους υπεργολάβους που προτείνουν.

#### 2.4.4 Περιεχόμενα Φακέλου «Οικονομική Προσφορά» / Τρόπος σύνταξης και υποβολής οικονομικών προσφορών

Η Οικονομική Προσφορά συντάσσεται με βάση το αναγραφόμενο στην παρούσα κριτήριο ανάθεσης που είναι η πλέον συμφέρουσα από οικονομική άποψη προσφορά μόνο βάσει τιμής, στο σύνολο των ειδών της κάθε ομάδας .

Οι συμμετέχοντες οικονομικοί φορείς μπορούν να υποβάλουν προσφορά για το σύνολο των ειδών όλων των Ομάδων της τεχνικής μελέτης ή για το σύνολο των ειδών ανά Ομάδα. Η κατακύρωση θα γίνει στον προμηθευτή που θα προσφέρει την πλέον συμφέρουσα από οικονομική άποψη προσφορά μόνο βάσει τιμής, στο σύνολο των ειδών της κάθε ομάδας .

Απόρριψη ενός ή περισσοτέρων ειδών μιας «ομάδας» επιφέρει αυτόματα την απόρριψη της προσφοράς ολόκληρης της «ομάδας».

Εφόσον υφίστανται έγκυρες οικονομικές προσφορές που είναι ισότιμες, δηλαδή με την ίδια ακριβώς τιμή , τότε διενεργείται κλήρωση μεταξύ των οικονομικών φορέων που υπέβαλαν ισότιμες προσφορές . Η κλήρωση γίνεται ενώπιον της επιτροπής αξιολόγησης του διαγωνισμού και παρουσία αυτών των οικονομικών φορέων.

Στον (υπο)φάκελο\* με την ένδειξη «Οικονομική Προσφορά» περιλαμβάνεται η οικονομική προσφορά του οικονομικού φορέα (Προμηθευτή).

Η Οικονομική Προσφορά υποβάλλεται ηλεκτρονικά **επί ποινή αποκλεισμού** στον

(υπό) φάκελο «Οικονομική Προσφορά».

- ❖ Δεν αναγνωρίζεται, δεν θεραπεύεται εκ των υστέρων και οδηγεί υποχρεωτικά σε απόρριψη της προσφοράς η εκ παραδρομής υποβολή δικαιολογητικών της οικονομικής προσφοράς στον (υπο)φάκελο «Δικαιολογητικά Συμμετοχής - Τεχνική Προσφορά». Ομοίως, δεν αναγνωρίζεται, δεν θεραπεύεται εκ των υστέρων και οδηγεί σε απόρριψη της προσφοράς (λόγω μη εύρεσης κατά την ηλεκτρονική αποσφράγιση του (υπο)φακέλου «Δικαιολογητικά Συμμετοχής -Τεχνική Προσφορά»), η εκ παραδρομής υποβολή δικαιολογητικού συμμετοχής ή δικαιολογητικού της τεχνικής προσφοράς στον (υπο)φάκελο «Οικονομική Προσφορά».

Η οικονομική προσφορά, συντάσσεται συμπληρώνοντας την αντίστοιχη ειδική ηλεκτρονική φόρμα του συστήματος. Στην συνέχεια, το σύστημα παράγει σχετικό ηλεκτρονικό αρχείο, σε μορφή pdf, το οποίο υπογράφεται ψηφιακά και υποβάλλεται από τον προσφέροντα. Τα στοιχεία που περιλαμβάνονται στην ειδική ηλεκτρονική φόρμα του συστήματος και του παραγόμενου ψηφιακά υπογεγραμμένου ηλεκτρονικού αρχείου πρέπει να ταυτίζονται. Σε αντίθετη περίπτωση, το σύστημα παράγει σχετικό μήνυμα και ο προσφέρων καλείται να παράγει εκ νέου το ηλεκτρονικό αρχείο pdf. **Εφόσον** οι οικονομικοί όροι δεν έχουν αποτυπωθεί στο σύνολό τους στις ειδικές ηλεκτρονικές φόρμες του συστήματος , ο προσφέρων

επισυνάπτει ψηφιακά υπογεγραμμένα τα σχετικά ηλεκτρονικά αρχεία. **(ιδίως την ΟΙΚΟΝΟΜΙΚΗ ΠΡΟΣΦΟΡΑ του)**

Στην τιμή περιλαμβάνονται οι τυχόν υπέρ τρίτων κρατήσεις, ως και κάθε άλλη επιβάρυνση, εκτός από το Φ.Π.Α., για την παράδοση των ειδών, ήτοι το κόστος μεταφοράς των ειδών στο Δήμο.

Ειδικά για τις Ομάδες Α και Β στην προσφερόμενη τιμή θα περιληφθεί και το κόστος τοποθέτησης για τα είδη που περιγράφονται στη μελέτη.

Επισημαίνεται ότι το εκάστοτε ποσοστό Φ.Π.Α. επί τοις εκατό, της ανωτέρω τιμής θα υπολογίζεται αυτόματα από το σύστημα.

Οι προσφερόμενες τιμές είναι σταθερές καθ' όλη τη διάρκεια της σύμβασης και σε τυχόν παρατάσεις της και δεν αναπροσαρμόζονται.

Ως απαράδεκτες θα απορρίπτονται προσφορές στις οποίες: α) δεν δίνεται τιμή σε ΕΥΡΩ ή στις οποίες καθορίζεται σχέση ΕΥΡΩ προς ξένο νόμισμα, β) δεν προκύπτει με σαφήνεια η προσφερόμενη τιμή, με την επιφύλαξη της παρ. 4 του άρθρου 102 του ν. 4412/2016 και γ) η τιμή υπερβαίνει τον προϋπολογισμό της σύμβασης που καθορίζεται και τεκμηριώνεται από την αναθέτουσα αρχή δ) Δεν δίδεται ενιαία τιμή για τα ίδια είδη ε) αφορούν μέρος μόνο της ποσότητας των ειδών της κάθε ομάδας

#### **2.4.5 Χρόνος ισχύος των προσφορών**

Οι υποβαλλόμενες προσφορές ισχύουν και δεσμεύουν τους οικονομικούς φορείς για διάστημα έξι (6) μηνών από την **επόμενη της ημερομηνίας ηλεκτρονικής αποσφράγισης του διαγωνισμού.**

Προσφορά η οποία ορίζει χρόνο ισχύος μικρότερο από τον ανωτέρω προβλεπόμενο απορρίπτεται.

Η ισχύς της προσφοράς μπορεί να παρατείνεται εγγράφως, εφόσον τούτο ζητηθεί από την αναθέτουσα αρχή, πριν από τη λήξη της, με αντίστοιχη παράταση της εγγυητικής επιστολής συμμετοχής σύμφωνα με τα οριζόμενα στο άρθρο 72 παρ. 1 α του ν. 4412/2016 και την παράγραφο 2.2.2. της παρούσας, κατ' ανώτατο όριο για χρονικό διάστημα ίσο με την προβλεπόμενη ως άνω αρχική διάρκεια.

Μετά τη λήξη και του παραπάνω ανώτατου ορίου χρόνου παράτασης ισχύος της προσφοράς, τα αποτελέσματα της διαδικασίας ανάθεσης ματαιώνονται, εκτός αν η αναθέτουσα αρχή κρίνει, κατά περίπτωση, αιτιολογημένα, ότι η συνέχιση της διαδικασίας εξυπηρετεί το δημόσιο συμφέρον, οπότε οι οικονομικοί φορείς που συμμετέχουν στη διαδικασία μπορούν να επιλέξουν είτε να παρατείνουν την προσφορά και την εγγύηση συμμετοχής τους, εφόσον τους ζητηθεί πριν την πάροδο του ανωτέρω ανώτατου ορίου παράτασης της προσφοράς τους είτε όχι. Στην τελευταία περίπτωση, η διαδικασία συνεχίζεται με όσους παρέτειναν τις προσφορές τους και αποκλείονται οι λοιποί οικονομικοί φορείς.

Ο προσφέρων δεν έχει δικαίωμα να αποσύρει την προσφορά του ή μέρος της μετά την κατάθεσή της, εφόσον αυτή είναι σε ισχύ. Σε περίπτωση που η προσφορά ή μέρος της αποσυρθεί, ο προσφέρων υπόκειται σε κυρώσεις και ειδικότερα:

- έκπτωση και απώλεια κάθε δικαιώματος για κατακύρωση,
- κατάπτωση της εγγυητικής επιστολής συμμετοχής, χωρίς άλλη διατύπωση ή δικαστική ενέργεια.

#### **2.4.6 Λόγοι απόρριψης προσφορών**

Η αναθέτουσα αρχή με βάση τα αποτελέσματα του ελέγχου και της αξιολόγησης των προσφορών, απορρίπτει, σε κάθε περίπτωση, προσφορά:

α) η οποία δεν υποβάλλεται εμπρόθεσμα, με τον τρόπο και με το περιεχόμενο που ορίζεται πιο πάνω και συγκεκριμένα στις παραγράφους 2.4.1 (Γενικοί όροι υποβολής προσφορών), 2.4.2. (Χρόνος και τρόπος υποβολής προσφορών), 2.4.3. (Περιεχόμενο φακέλων δικαιολογητικών συμμετοχής, τεχνικής προσφοράς), 2.4.4. (Περιεχόμενο φακέλου οικονομικής προσφοράς, τρόπος σύνταξης και υποβολής οικονομικών προσφορών) , 2.4.5. (Χρόνος ισχύος προσφορών), 3.1. (Αποσφράγιση και αξιολόγηση προσφορών), 3.2 (Πρόσκληση υποβολής δικαιολογητικών κατακύρωσης) της παρούσας,

β) η οποία περιέχει ατέλειες, ελλείψεις, ασάφειες ή σφάλματα, εφόσον αυτά δεν επιδέχονται συμπλήρωση ή διόρθωση ή εφόσον επιδέχονται συμπλήρωση ή διόρθωση, δεν έχουν αποκατασταθεί κατά την αποσαφήνιση και την συμπλήρωσή της σύμφωνα με την παράγραφο 3.1.1. της παρούσης διακήρυξης,

γ) για την οποία ο προσφέρων δεν έχει παράσχει τις απαιτούμενες εξηγήσεις, εντός της προκαθορισμένης προθεσμίας ή η εξήγηση δεν είναι αποδεκτή από την αναθέτουσα αρχή σύμφωνα με την παράγραφο 3.1.1. της παρούσας και το άρθρο 102 του ν. 4412/2016,

δ) η οποία είναι εναλλακτική προσφορά,

ε) η οποία υποβάλλεται από έναν προσφέροντα που έχει υποβάλλει δύο ή περισσότερες προσφορές. Ο περιορισμός αυτός ισχύει και στην περίπτωση ενώσεων οικονομικών φορέων με κοινά μέλη, καθώς και στην περίπτωση οικονομικών φορέων που συμμετέχουν είτε αυτοτελώς είτε ως μέλη ενώσεων.

ζ) η οποία είναι υπό αίρεση,

η) η οποία θέτει όρο αναπροσαρμογής,

θ) η οποία παρουσιάζει ελλείψεις ως προς τα δικαιολογητικά που ζητούνται από τα έγγραφα της παρούσης διακήρυξης και αποκλίσεις ως προς τους όρους και τις τεχνικές προδιαγραφές της σύμβασης.

### **3. ΔΙΕΝΕΡΓΕΙΑ ΔΙΑΔΙΚΑΣΙΑΣ - ΑΞΙΟΛΟΓΗΣΗ ΠΡΟΣΦΟΡΩΝ**

#### **3.1 Αποσφράγιση και αξιολόγηση προσφορών**

##### **3.1.1 Ηλεκτρονική αποσφράγιση προσφορών**

Το πιστοποιημένο στο ΕΣΗΔΗΣ, για την αποσφράγιση των προσφορών αρμόδιο όργανο της Αναθέτουσας Αρχής (Επιτροπή Διαγωνισμού), προβαίνει στην έναρξη της διαδικασίας ηλεκτρονικής αποσφράγισης των φακέλων των προσφορών, κατά το άρθρο 100 του ν. 4412/2016, ακολουθώντας τα εξής στάδια:

- Ηλεκτρονική Αποσφράγιση του (υπό)φακέλου «Δικαιολογητικά Συμμετοχής-Τεχνική Προσφορά» **την 12 Ιουλίου 2018 και ώρα 10.00 πμ.**
- Ηλεκτρονική Αποσφράγιση του (υπό)φακέλου «Οικονομική Προσφορά», κατά την ημερομηνία και ώρα που θα ορίσει η αναθέτουσα αρχή
- Ηλεκτρονική Αποσφράγιση του (υπό)φακέλου «Δικαιολογητικά κατακύρωσης», κατά την ημερομηνία και ώρα που θα ορίσει η αναθέτουσα αρχή

Με την αποσφράγιση των ως άνω φακέλων, ανά στάδιο, κάθε προσφέρων που συνεχίζει σε επόμενο στάδιο αποκτά πρόσβαση στις λοιπές προσφορές και τα υποβληθέντα δικαιολογητικά τους, με την επιφύλαξη των πτυχών εκείνων της κάθε προσφοράς που έχουν χαρακτηριστεί ως εμπιστευτικές.

Η αναθέτουσα αρχή μπορεί να καλέσει τους οικονομικούς φορείς να συμπληρώσουν ή να διευκρινίσουν τα έγγραφα ή δικαιολογητικά που έχουν υποβληθεί, ή να διευκρινίσουν το περιεχόμενο της τεχνικής ή οικονομικής προσφοράς τους, σύμφωνα με το άρθρο 102 του ν. 4412/2016.

##### **3.1.2 Αξιολόγηση προσφορών**

Μετά την κατά περίπτωση ηλεκτρονική αποσφράγιση των προσφορών η Αναθέτουσα Αρχή προβαίνει στην αξιολόγηση αυτών μέσω των αρμόδιων πιστοποιημένων στο Σύστημα οργάνων της, εφαρμοζόμενων κατά τα λοιπά των κειμένων διατάξεων.

Ειδικότερα :

α) το αρμόδιο γνωμοδοτικό όργανο καταχωρεί όσους υπέβαλαν προσφορές, καθώς και τα υποβληθέντα αυτών δικαιολογητικά και τα αποτελέσματα του ελέγχου αυτών σε πρακτικό, το οποίο υπογράφεται από τα μέλη του οργάνου.

β) Στη συνέχεια το αρμόδιο γνωμοδοτικό όργανο προβαίνει στην αξιολόγηση μόνο των τεχνικών προσφορών των προσφερόντων, των οποίων τα δικαιολογητικά συμμετοχής έκρινε πλήρη. Η αξιολόγηση

γίνεται σύμφωνα με τους όρους της παρούσας και συντάσσεται πρακτικό για την απόρριψη όσων τεχνικών προσφορών δεν πληρούν τους όρους και τις απαιτήσεις των τεχνικών προδιαγραφών και την αποδοχή όσων τεχνικών προσφορών αντίστοιχα πληρούν τα ανωτέρω.

**Για την αξιολόγηση των δικαιολογητικών συμμετοχής και των τεχνικών προσφορών μπορεί να συντάσσεται ενιαίο πρακτικό.**

γ) Μετά την ολοκλήρωση της αξιολόγησης, σύμφωνα με τα ανωτέρω, αποσφραγίζονται, κατά την ημερομηνία και ώρα που ορίζεται σε ειδική πρόσκληση οι φάκελοι όλων των υποβληθεισών οικονομικών προσφορών.

δ) Το αρμόδιο γνωμοδοτικό όργανο προβαίνει στην αξιολόγηση των οικονομικών προσφορών των προσφερόντων, των οποίων τις τεχνικές προσφορές και τα δικαιολογητικά συμμετοχής έκρινε πλήρη και σύμφωνα με τους όρους και τις απαιτήσεις της παρούσας και συντάσσει πρακτικό στο οποίο εισηγείται αιτιολογημένα την αποδοχή ή απόρριψή τους, την κατάταξη των προσφορών και την ανάδειξη του προσωρινού αναδόχου. Το εν λόγω πρακτικό κοινοποιείται από το ως άνω όργανο, στην αναθέτουσα αρχή προς έγκριση.

Εάν οι προσφορές φαίνονται ασυνήθιστα χαμηλές σε σχέση με το αντικείμενο της σύμβασης, η αναθέτουσα αρχή απαιτεί από τους οικονομικούς φορείς να εξηγήσουν την τιμή ή το κόστος που προτείνουν στην προσφορά τους, εντός αποκλειστικής προθεσμίας, κατά ανώτατο όριο δέκα (10) ημερών από την κοινοποίηση της σχετικής πρόσκλησης. Στην περίπτωση αυτή εφαρμόζονται τα άρθρα 88 και 89 ν. 4412/2016.

Στην περίπτωση ισότιμων προσφορών η αναθέτουσα αρχή επιλέγει τον ανάδοχο με κλήρωση μεταξύ των οικονομικών φορέων που υπέβαλαν ισότιμες προσφορές. Η κλήρωση γίνεται ενώπιον της Επιτροπής του Διαγωνισμού και παρουσία των οικονομικών φορέων που υπέβαλαν τις ισότιμες προσφορές.

**Στη συνέχεια εκδίδεται από την αναθέτουσα αρχή μια απόφαση, με την οποία επικυρώνονται τα αποτελέσματα όλων των ανωτέρω σταδίων («Δικαιολογητικά Συμμετοχής», «Τεχνική Προσφορά» και «Οικονομική Προσφορά»), η οποία κοινοποιείται με επιμέλεια αυτής στους προσφέροντες μέσω της λειτουργικότητας της «Επικοινωνίας» του συστήματος ΕΣΗΔΗΣ.**

**Κατά της ανωτέρω απόφασης χωρεί προδικαστική προσφυγή, σύμφωνα με τα οριζόμενα στο άρθρο 3.4 της παρούσας.**

- Επισημαίνεται ότι είναι στην κρίση της επιτροπής διενέργειας και αξιολόγησης του διαγωνισμού η επικύρωση εκάστου σταδίου του διαγωνισμού από την αναθέτουσα αρχή.

Κατά τα ανωτέρω στάδια της διαδικασίας η επιτροπή αξιολόγησης του διαγωνισμού μπορεί να απευθύνει ηλεκτρονικό αίτημα μέσω του συστήματος στους συμμετέχοντες στο διαγωνισμό και να ζητήσει διευκρινήσεις επί των δικαιολογητικών της προσφοράς τους, σύμφωνα με τα οριζόμενα στο άρθρο 102 του ν. 4412/16, μέσα σε εύλογη προθεσμία, η οποία δεν μπορεί να είναι μικρότερη από επτά (7) ημέρες από την ημερομηνία κοινοποίησης σε αυτούς της σχετικής πρόσκλησης. Οι συμμετέχοντες στο διαγωνισμό οφείλουν επί ποινή αποκλεισμού να παρέχουν ηλεκτρονικά μέσω του συστήματος και εγγράφως αν ζητηθεί, μέσα στην ανωτέρω προθεσμία, τις ζητούμενες διευκρινήσεις.

- Η πιο πάνω διευκρίνιση ή η συμπλήρωση αφορά μόνο τις ασάφειες, επουσιώδεις πλημμέλειες ή πρόδηλα τυπικά σφάλματα ή υπολογιστικά σφάλματα που επιδέχονται διόρθωση ή συμπλήρωση, ιδίως δε παράλειψη μονογραφών, διακεκομμένη αρίθμηση, ελαττώματα συσκευασίας και σήμανσης του φακέλου και των υποφακέλων των προσφορών ή αιτήσεων συμμετοχής, λεκτικές και φραστικές αποκλίσεις των εγγράφων της προσφοράς από την ορολογία των εγγράφων της σύμβασης, που δεν επιφέρουν έννομες συνέπειες ως προς το περιεχόμενό τους, ελλείψεις ως προς τα νομιμοποιητικά στοιχεία, πλημμελής σήμανση αντιγράφων που εκδίδονται, σύμφωνα με τις διατάξεις του άρθρου 1 του ν. 4250/2014 (Α' 74), μεταφράσεων και λοιπών πιστοποιητικών ή βεβαιώσεων, διαφοροποίηση της δομής των εγγράφων της προσφοράς από τα υποδείγματα, υποχρεωτικά ή μη, που θεσπίζονται με νόμο, κανονιστικές πράξεις ή τα έγγραφα της σύμβασης.



- Η διευκρίνιση δεν επιτρέπεται να έχει ως συνέπεια μεταγενέστερη αντικατάσταση ή υποβολή εγγράφων σε συμμόρφωση με τους όρους της διακήρυξης, αλλά μόνο τη διευκρίνιση ή συμπλήρωση, ακόμη και με νέα έγγραφα, εγγράφων ή δικαιολογητικών που έχουν ήδη υποβληθεί.

Η παροχή της δυνατότητας διευκρινίσεων στον προσφέροντα, είναι υποχρεωτική για την αναθέτουσα αρχή, αν επίκειται αποκλεισμός του από τη διαδικασία, λόγω ασαφειών των δικαιολογητικών και εγγράφων της προσφοράς.

### 3.2 Πρόσκληση υποβολής δικαιολογητικών κατακύρωσης - Δικαιολογητικά κατακύρωσης

Μετά την αξιολόγηση των προσφορών, η αναθέτουσα αρχή αποστέλλει σχετική ηλεκτρονική πρόσκληση μέσω του συστήματος στον προσφέροντα, στον οποίο πρόκειται να γίνει η κατακύρωση («προσωρινό ανάδοχο»), και τον καλεί να υποβάλει εντός προθεσμίας, **είκοσι (20) ημερών** από την κοινοποίηση της σχετικής ειδοποίησης σε αυτόν, τα πρωτότυπα ή αντίγραφα που εκδίδονται, σύμφωνα με τις διατάξεις του άρθρου 1 του ν. 4250/2014 (Α' 74) όλων των **δικαιολογητικών κατακύρωσης** που περιγράφονται στην παράγραφο **2.2.7.2.** της παρούσας διακήρυξης, ως αποδεικτικά στοιχεία για τη μη συνδρομή των λόγων αποκλεισμού της παραγράφου **2.2.3** της διακήρυξης, καθώς και για την πλήρωση των κριτηρίων ποιοτικής επιλογής των παραγράφων **2.2.4 -2.2.6** αυτής.

- Επισημαίνεται ότι για τα εν λόγω δικαιολογητικά κατακύρωσης θα πρέπει, **επι ποινή αποκλεισμού**, να αποδεικνύεται ότι κατά την ημερομηνία υποβολής της προσφοράς του προσωρινού αναδόχου ήταν σε ισχύ, και επίσης να είναι σε ισχύ και κατά την ημερομηνία υποβολής των δικαιολογητικών κατακύρωσης. (Το αποδεικτικό στοιχείο της παραγράφου **2.2.7.2 Β1α** θα πρέπει να έχει εκδοθεί το πολύ τρεις (3) μήνες πριν από την ημερομηνία υποβολής του, της παραγράφου **2.2.7.2 Β1β** θα πρέπει να είναι σε ισχύ κατά την ημερομηνία υποβολής του, της παραγράφου **2.2.7.2 Β1γ** θα πρέπει να έχει εκδοθεί έως και την ημερομηνία λήξης της προθεσμίας υποβολής προσφοράς της παρούσας διακήρυξης, της παραγράφου **2.2.7.2 Β1δ** θα πρέπει να έχει εκδοθεί το πολύ έξι (6) μήνες πριν από την ημερομηνία υποβολής του).
- Όλα τα αποδεικτικά στοιχεία θα πρέπει να είναι σε ισχύ και κατά την ημερομηνία υποβολής των δικαιολογητικών κατακύρωσης

Τα εν λόγω δικαιολογητικά κατακύρωσης, υποβάλλονται από τον προσφέροντα («προσωρινό ανάδοχο»), **επί ποινή αποκλεισμού**, ηλεκτρονικά μέσω του συστήματος, σε μορφή αρχείων pdf και προσκομίζονται κατά περίπτωση από αυτόν εντός τριών (3) εργάσιμων ημερών από την ημερομηνία ηλεκτρονικής υποβολής τους, στην υπηρεσία πρωτοκόλλου του Δήμου, μέσα σε σφραγισμένο φάκελο με την σήμανση « **Δικαιολογητικά Κατακύρωσης**». Όταν υπογράφονται από τον ίδιο φέρουν ψηφιακή υπογραφή.

Με την παραλαβή των ως άνω δικαιολογητικών, το σύστημα εκδίδει επιβεβαίωση της παραλαβής τους και αποστέλλει ενημερωτικό ηλεκτρονικό μήνυμα σ' αυτόν στον οποίο πρόκειται να γίνει η κατακύρωση.

Αν μετά την ηλεκτρονική αποσφράγιση και κατά τον έλεγχο των ως άνω δικαιολογητικών διαπιστωθεί ότι δεν έχουν προσκομισθεί ή υπάρχουν ελλείψεις σε αυτά που υποβλήθηκαν, παρέχεται προθεσμία στον προσωρινό ανάδοχο να τα προσκομίσει ή να τα συμπληρώσει εντός πέντε (5) ημερών από την κοινοποίηση σχετικής έγγραφης, μέσω του Συστήματος, ειδοποίησής του. Η αναθέτουσα αρχή μπορεί αιτιολογημένα να παρατείνει την ως άνω προθεσμία κατ' ανώτατο όριο για δεκαπέντε (15) επιπλέον ημέρες.

Όσοι υπέβαλαν παραδεκτές προσφορές λαμβάνουν γνώση των παραπάνω δικαιολογητικών που κατατέθηκαν.

Η προσφορά του προσωρινού αναδόχου απορρίπτεται, καταπίπτει υπέρ της αναθέτουσας αρχής η εγγύηση συμμετοχής του και η κατακύρωση γίνεται στον προσφέροντα που υπέβαλε την αμέσως επόμενη πλέον συμφέρουσα από οικονομική άποψη προσφορά, τηρουμένης της ανωτέρω διαδικασίας, εάν:

- i) κατά τον έλεγχο των παραπάνω δικαιολογητικών διαπιστωθεί ότι τα στοιχεία που δηλώθηκαν με το Τ.Ε.Υ.Δ., είναι ψευδή ή ανακριβή, ή
- ii) δεν υποβληθούν στο προκαθορισμένο χρονικό διάστημα τα απαιτούμενα πρωτότυπα ή αντίγραφα των παραπάνω δικαιολογητικών ή
- iii) από τα δικαιολογητικά που προσκομίσθηκαν νομίμως και εμπροθέσμως, δεν αποδεικνύονται οι όροι και οι προϋποθέσεις συμμετοχής σύμφωνα με τα άρθρα 2.2.3 (λόγοι αποκλεισμού) και 2.2.4 έως 2.2.5 (κριτήρια ποιοτικής επιλογής) της παρούσας,

Σε περίπτωση έγκαιρης και προσήκουσας ενημέρωσης της αναθέτουσας αρχής για μεταβολές στις προϋποθέσεις τις οποίες ο προσωρινός ανάδοχος είχε δηλώσει με το Τ.Ε.Υ.Δ., ότι πληροί, οι οποίες επήλθαν ή για τις οποίες έλαβε γνώση μετά την δήλωση και μέχρι την ημέρα της έγγραφης ειδοποίησης για την προσκόμιση των δικαιολογητικών κατακύρωσης (οψιγενείς μεταβολές), δεν καταπίπτει υπέρ της αναθέτουσας αρχής η εγγύηση συμμετοχής του.

Αν κανένας από τους προσφέροντες δεν υποβάλλει αληθή ή ακριβή δήλωση ή δεν προσκομίσει ένα ή περισσότερα από τα απαιτούμενα δικαιολογητικά ή δεν αποδείξει ότι πληροί τα κριτήρια ποιοτικής επιλογής σύμφωνα με τις παραγράφους 2.2.4 -2.2.5 της παρούσας διακήρυξης, η διαδικασία ματαιώνεται.

Η διαδικασία ελέγχου των παραπάνω δικαιολογητικών ολοκληρώνεται με τη σύνταξη πρακτικού από την Επιτροπή του Διαγωνισμού και τη διαβίβαση του φακέλου στο αποφαινόμενο όργανο της αναθέτουσας αρχής για τη λήψη απόφασης είτε για τη ματαίωση της διαδικασίας σύμφωνα με τα ανωτέρω, είτε για την κατακύρωση της σύμβασης.

Τα αποτελέσματα του ελέγχου των παραπάνω δικαιολογητικών και της εισήγησης της Επιτροπής επικυρώνονται με την απόφαση κατακύρωσης από την οικονομική επιτροπή του Δήμου.

### **3.3 Κατακύρωση - σύναψη σύμβασης**

Η αναθέτουσα αρχή κοινοποιεί την απόφαση κατακύρωσης, μαζί με αντίγραφο όλων των πρακτικών της διαδικασίας ελέγχου και αξιολόγησης των προσφορών, σε κάθε προσφέροντα που έχει υποβάλει αποδεκτή προσφορά, σύμφωνα με το άρθρο 100 του ν. 4412/2016, εκτός από τον προσωρινό ανάδοχο, ηλεκτρονικά μέσω του συστήματος.

Η εν λόγω απόφαση αναφέρει την προθεσμία για την αναστολή της σύναψης της σύμβασης σύμφωνα με την επόμενη παράγραφο 3.4.

Επίσης, η παρούσα απόφαση αναρτάται στο ΚΗΜΔΗΣ, σύμφωνα με την περίπτωση (γ) της παρ.3 του ά.38 του Ν.4412/2016 και η ανάρτησή της γίνεται κατά το χρόνο που ορίζει η Υ.Α. 57654/22.05.2017.

Τα έννομα αποτελέσματα της απόφασης κατακύρωσης και ιδίως η σύναψη της σύμβασης επέρχονται εφόσον συντρέξουν σωρευτικά τα κάτωθι :

α) άπρακτη πάροδος των προθεσμιών άσκησης των προβλεπόμενων στην παράγραφο 3.4. της παρούσας, βοηθημάτων και μέσων στο στάδιο της προδικαστικής και δικαστικής προστασίας και από τις αποφάσεις αναστολών επί αυτών,

β) κοινοποίηση της απόφασης κατακύρωσης στον προσωρινό ανάδοχο, εφόσον αυτός υποβάλει επικαιροποιημένα τα δικαιολογητικά της παραγράφου 2.2.7.2., **και μόνο** στη περίπτωση της άσκησης προδικαστικής προσφυγής και ένδικων μέσων κατά της απόφασης κατακύρωσης, έπειτα από σχετική πρόσκληση.

Η αναθέτουσα αρχή προσκαλεί τον ανάδοχο να προσέλθει για υπογραφή του συμφωνητικού εντός προθεσμίας που δεν μπορεί να υπερβαίνει τις είκοσι (20) ημέρες από την κοινοποίηση της σχετικής ειδικής πρόσκλησης και να προσκομίσει και την προβλεπόμενη από την παρούσα εγγύηση καλής εκτέλεσης. Το συμφωνητικό έχει αποδεικτικό χαρακτήρα.

Στην περίπτωση που ο ανάδοχος δεν προσέλθει να υπογράψει το ως άνω συμφωνητικό μέσα στην τεθείσα προθεσμία, κηρύσσεται έκπτωτος, καταπίπτει υπέρ της αναθέτουσας αρχής η εγγυητική επιστολή συμμετοχής του και η κατακύρωση, με την ίδια διαδικασία, γίνεται στον προσφέροντα που υπέβαλε την

αμέσως επόμενη πλέον συμφέρουσα από οικονομική άποψη προσφορά. Αν κανένας από τους προσφέροντες δεν προσέλθει για την υπογραφή του συμφωνητικού, η διαδικασία ανάθεσης ματαιώνεται, σύμφωνα με τα οριζόμενα στις διατάξεις του άρθρου 106 του Ν.4412/16.

### **[3.4] Προδικαστικές Προσφυγές - Προσωρινή Δικαστική Προστασία**

Κάθε ενδιαφερόμενος, ο οποίος έχει ή είχε συμφέρον να του ανατεθεί η συγκεκριμένη σύμβαση και έχει ή είχε υποστεί ή ενδέχεται να υποστεί ζημία από εκτελεστή πράξη ή παράλειψη της αναθέτουσας αρχής κατά παράβαση της νομοθεσίας της Ευρωπαϊκής Ένωσης ή της εσωτερικής νομοθεσίας, δικαιούται να ασκήσει προδικαστική προσφυγή ενώπιον της ΑΕΠΠ κατά της σχετικής πράξης ή παράλειψης της αναθέτουσας αρχής, προσδιορίζοντας ειδικώς τις νομικές και πραγματικές αιτιάσεις που δικαιολογούν το αίτημά του. Σε περίπτωση προσφυγής κατά πράξης της αναθέτουσας αρχής η προθεσμία για την άσκηση της προδικαστικής προσφυγής είναι:

(α) δέκα (10) ημέρες από την κοινοποίηση της προσβαλλόμενης πράξης στον ενδιαφερόμενο οικονομικό φορέα αν η πράξη κοινοποιήθηκε με ηλεκτρονικά μέσα ή τηλεομοιοτυπία ή

(β) δεκαπέντε (15) ημέρες από την κοινοποίηση της προσβαλλόμενης πράξης σε αυτόν αν χρησιμοποιήθηκαν άλλα μέσα επικοινωνίας, άλλως

γ) δέκα (10) ημέρες από την πλήρη, πραγματική ή τεκμαιρόμενη, γνώση της πράξης που βλάπτει τα συμφέροντα του ενδιαφερόμενου οικονομικού φορέα.

Ειδικά για την άσκηση προσφυγής κατά προκήρυξης, η πλήρης γνώση αυτής τεκμαίρεται μετά την πάροδο δεκαπέντε (15) ημερών από τη δημοσίευση στο ΚΗΜΔΗΣ.

Σε περίπτωση παράλειψης, η προθεσμία για την άσκηση της προδικαστικής προσφυγής είναι δεκαπέντε (15) ημέρες από την επομένη της συντέλεσης της προσβαλλόμενης παράλειψης.

Η προδικαστική προσφυγή κατατίθεται ηλεκτρονικά μέσω της λειτουργικότητας «Επικοινωνία» του ΕΣΗΔΗΣ στον ηλεκτρονικό τόπο του διαγωνισμού, επιλέγοντας κατά περίπτωση την ένδειξη «Προδικαστική Προσφυγή» και επισυνάπτοντας το σχετικό έγγραφο σε μορφή ηλεκτρονικού αρχείου Portable Document Format (PDF), το οποίο φέρει εγκεκριμένη προηγμένη ηλεκτρονική υπογραφή ή προηγμένη ηλεκτρονική υπογραφή με χρήση εγκεκριμένων πιστοποιητικών.

Για το παραδεκτό της άσκησης της προδικαστικής προσφυγής κατατίθεται παράβολο από τον προσφεύγοντα υπέρ του Δημοσίου, κατά τα ειδικά οριζόμενα στο άρθρο 363 του ν. 4412/2016 στο άρθρο 19 παρ. 1.1 και στο άρθρο 7 της με αριθμ. 56902/215 Υ.Α..

Το παράβολο επιστρέφεται στον προσφεύγοντα, σε περίπτωση ολικής ή μερικής αποδοχής της προσφυγής του ή σε περίπτωση που, πριν την έκδοση της απόφασης της ΑΕΠΠ επί της προσφυγής, η αναθέτουσα αρχή ανακαλεί την προσβαλλόμενη πράξη ή προβαίνει στην οφειλόμενη ενέργεια.

Η προθεσμία για την άσκηση της προδικαστικής προσφυγής και η άσκησή της κωλύουν τη σύναψη της σύμβασης επί ποινή ακυρότητας, κατά τα οριζόμενα στο άρθρο 364 του ν. 4412/2016. Κατά τα λοιπά, η άσκηση της προδικαστικής προσφυγής δεν κωλύει την πρόοδο της διαγωνιστικής διαδικασίας, εκτός αν ζητηθούν προσωρινά μέτρα προστασίας κατά το άρθρο 366 του ν.4412/2016.

Οι αναθέτουσες αρχές μέσω της λειτουργίας της «Επικοινωνίας» του ΕΣΗΔΗΣ:

- κοινοποιούν την προσφυγή σε κάθε ενδιαφερόμενο τρίτο σύμφωνα με τα προβλεπόμενα στην περ. α του πρώτου εδαφίου της παρ.1 του αρ. 365 του ν. 4412/2016.
- διαβιβάζουν στην Αρχή Εξέτασης Προδικαστικών Προσφυγών (ΑΕΠΠ) τα προβλεπόμενα στην περ. β του πρώτου εδαφίου της παρ. 1 του αρ. 365 του ν. 4412/2016.

Η ΑΕΠΠ αποφαινεται αιτιολογημένα επί της βασιμότητας των προβαλλόμενων πραγματικών και νομικών ισχυρισμών της προσφυγής και των ισχυρισμών της αναθέτουσας αρχής και, σε περίπτωση παρέμβασης, των ισχυρισμών του παρεμβαίνοντος και δέχεται (εν όλω ή εν μέρει) ή απορρίπτει την προσφυγή με

απόφασή της, η οποία εκδίδεται μέσα σε αποκλειστική προθεσμία είκοσι (20) ημερών από την ημέρα εξέτασης της προσφυγής. Οι χρήστες - οικονομικοί φορείς ενημερώνονται για την αποδοχή ή την απόρριψη της προσφυγής από την ΑΕΠΠ.

Η άσκηση της ως άνω προδικαστικής προσφυγής αποτελεί προϋπόθεση για την άσκηση των ένδικων βοηθημάτων της αίτησης αναστολής και της αίτησης ακύρωσης του άρθρου 372 του ν. 4412/2016 κατά των εκτελεστών πράξεων ή παραλείψεων των αναθετουσών αρχών.

Η αίτηση αναστολής κατατίθεται στο αρμόδιο δικαστήριο μέσα σε προθεσμία δέκα (10) ημερών από την έκδοση της απόφασης επί της προδικαστικής προσφυγής. Για την άσκηση της αιτήσεως αναστολής κατατίθεται παράβολο, κατά τα ειδικότερα οριζόμενα στο άρθρο 372 παρ. 4 του ν. 4412/2016.

Η άσκηση αίτησης αναστολής κωλύει τη σύναψη της σύμβασης, εκτός εάν με την προσωρινή διαταγή ο αρμόδιος δικαστής αποφανθεί διαφορετικά.

### **3.5 Ματαίωση Διαδικασίας**

Η αναθέτουσα αρχή ματαιώνει ή δύναται να ματαιώσει εν όλω ή εν μέρει αιτιολογημένα τη διαδικασία ανάθεσης, για τους λόγους και υπό τους όρους του άρθρου 106 του ν. 4412/2016, μετά από γνώμη της αρμόδιας Επιτροπής του Διαγωνισμού. Επίσης, αν διαπιστωθούν σφάλματα ή παραλείψεις σε οποιοδήποτε στάδιο της διαδικασίας ανάθεσης, μπορεί, μετά από γνώμη του αρμόδιου οργάνου, να ακυρώσει μερικώς τη διαδικασία ή να αναμορφώσει ανάλογα το αποτέλεσμα της ή να αποφασίσει την επανάληψή της από το σημείο που εμφιλοχώρησε το σφάλμα ή η παράλειψη.

## **4. ΟΡΟΙ ΕΚΤΕΛΕΣΗΣ ΤΗΣ ΣΥΜΒΑΣΗΣ**

### **4.1 Εγγυήσεις (καλής εκτέλεσης)**

Για την υπογραφή της σύμβασης απαιτείται η παροχή εγγύησης καλής εκτέλεσης, σύμφωνα με το άρθρο 72 παρ. 1 β) του ν. 4412/2016, το ύψος της οποίας ανέρχεται σε ποσοστό 5% επί της αξίας της σύμβασης, εκτός ΦΠΑ, και κατατίθεται πριν ή κατά την υπογραφή της σύμβασης.

Η εγγύηση καλής εκτέλεσης, προκειμένου να γίνει αποδεκτή, πρέπει να περιλαμβάνει κατ' ελάχιστον τα αναφερόμενα στην παράγραφο 2.1.5. στοιχεία της παρούσας και επιπλέον τον τίτλο της σχετικής σύμβασης. Το περιεχόμενό της είναι σύμφωνο με το υπόδειγμα που περιλαμβάνεται στο ΠΑΡΑΡΤΗΜΑ V της Διακήρυξης και τα οριζόμενα στο άρθρο 72 του ν. 4412/2016.

Η εγγύηση καλής εκτέλεσης της σύμβασης καλύπτει συνολικά και χωρίς διακρίσεις την εφαρμογή όλων των όρων της σύμβασης και κάθε απαίτηση της αναθέτουσας αρχής έναντι του αναδόχου.

Σε περίπτωση τροποποίησης της σύμβασης κατά την παράγραφο 4.5, η οποία συνεπάγεται αύξηση της συμβατικής αξίας, ο ανάδοχος είναι υποχρεωμένος να καταθέσει πριν την τροποποίηση, συμπληρωματική εγγύηση το ύψος της οποίας ανέρχεται σε ποσοστό 5% επί του ποσού της αύξησης, εκτός ΦΠΑ.

Η εγγύηση καλής εκτέλεσης καταπίπτει σε περίπτωση παράβασης των όρων της σύμβασης, όπως αυτή ειδικότερα ορίζει.

Η εγγύηση καλής εκτέλεσης επιστρέφονται στο σύνολό τους μετά την οριστική ποσοτική και ποιοτική παραλαβή του αντικειμένου της σύμβασης. Εάν στο πρωτόκολλο οριστικής ποιοτικής και ποσοτικής παραλαβής αναφέρονται παρατηρήσεις ή υπάρχει εκπρόθεσμη παράδοση, η επιστροφή των ως άνω εγγυήσεων γίνεται μετά την αντιμετώπιση των παρατηρήσεων και του εκπροθέσμου.

### **4.2 Συμβατικό Πλαίσιο - Εφαρμοστέα Νομοθεσία**

Κατά την εκτέλεση της σύμβασης εφαρμόζονται οι διατάξεις του ν. 4412/2016, οι όροι της παρούσας διακήρυξης και συμπληρωματικά ο Αστικός Κώδικας.

### **4.3 Όροι εκτέλεσης της σύμβασης**

---

Κατά την εκτέλεση της σύμβασης ο ανάδοχος τηρεί τις υποχρεώσεις στους τομείς του περιβαλλοντικού, κοινωνικοασφαλιστικού και εργατικού δικαίου, που έχουν θεσπιστεί με το δίκαιο της Ένωσης, το εθνικό δίκαιο, συλλογικές συμβάσεις ή διεθνείς διατάξεις περιβαλλοντικού, κοινωνικοασφαλιστικού και εργατικού δικαίου, οι οποίες απαριθμούνται στο Παράρτημα Χ του Προσαρτήματος Α του ν. 4412/2016.

Η τήρηση των εν λόγω υποχρεώσεων από τον ανάδοχο και τους υπεργολάβους του ελέγχεται και βεβαιώνεται από τα όργανα που επιβλέπουν την εκτέλεση της σύμβασης και τις αρμόδιες δημόσιες αρχές και υπηρεσίες που ενεργούν εντός των ορίων της ευθύνης και της αρμοδιότητάς τους.

### **4.4 Υπεργολαβία**

---

**4.4.1.** Ο Ανάδοχος δεν απαλλάσσεται από τις συμβατικές του υποχρεώσεις και ευθύνες λόγω ανάθεσης της εκτέλεσης τμήματος/τμημάτων της σύμβασης σε υπεργολάβους. Η τήρηση των υποχρεώσεων της παρ. 2 του άρθρου 18 του ν. 4412/2016 από υπεργολάβους δεν αίρει την ευθύνη του κυρίου αναδόχου.

**4.4.2.** Κατά την υπογραφή της σύμβασης ο κύριος ανάδοχος υποχρεούται να αναφέρει στην αναθέτουσα αρχή το όνομα, τα στοιχεία επικοινωνίας και τους νόμιμους εκπροσώπους των υπεργολάβων του, οι οποίοι συμμετέχουν στην εκτέλεση αυτής, εφόσον είναι γνωστά τη συγκεκριμένη χρονική στιγμή. Επιπλέον, υποχρεούται να γνωστοποιεί στην αναθέτουσα αρχή κάθε αλλαγή των πληροφοριών αυτών, κατά τη διάρκεια της σύμβασης, καθώς και τις απαιτούμενες πληροφορίες σχετικά με κάθε νέο υπεργολάβο, τον οποίο ο κύριος ανάδοχος χρησιμοποιεί εν συνεχεία στην εν λόγω σύμβαση, προσκομίζοντας τα σχετικά συμφωνητικά/δηλώσεις συνεργασίας. Σε περίπτωση διακοπής της συνεργασίας του Αναδόχου με υπεργολάβο/ υπεργολάβους της σύμβασης, αυτός υποχρεούται σε άμεση γνωστοποίηση της διακοπής αυτής στην Αναθέτουσα Αρχή, οφείλει δε να διασφαλίσει την ομαλή εκτέλεση του τμήματος/ των τμημάτων της σύμβασης είτε από τον ίδιο, είτε από νέο υπεργολάβο τον οποίο θα γνωστοποιήσει στην αναθέτουσα αρχή κατά την ως άνω διαδικασία.

**4.4.3.** Η αναθέτουσα αρχή επαληθεύει τη συνδρομή των λόγων αποκλεισμού για τους υπεργολάβους, όπως αυτοί περιγράφονται στην παράγραφο 2.2.3 και με τα αποδεικτικά μέσα της παραγράφου 2.2.7.2 της παρούσας, εφόσον το(α) τμήμα(τα) της σύμβασης, το(α) οποίο(α) ο ανάδοχος προτίθεται να αναθέσει υπό μορφή υπεργολαβίας σε τρίτους, υπερβαίνουν σωρευτικά το ποσοστό του τριάντα τοις εκατό (30%) της συνολικής αξίας της σύμβασης. Επιπλέον, προκειμένου να μην αθετούνται οι υποχρεώσεις της παρ. 2 του άρθρου 18 του ν. 4412/2016, δύναται να επαληθεύσει τους ως άνω λόγους και για τμήμα ή τμήματα της σύμβασης που υπολείπονται του ως άνω ποσοστού.

Όταν από την ως άνω επαλήθευση προκύπτει ότι συντρέχουν λόγοι αποκλεισμού απαιτεί ή δύναται να απαιτήσει την αντικατάστασή του, κατά τα ειδικότερα αναφερόμενα στις παρ. 5 και 6 του άρθρου 131 του ν. 4412/2016.

### **4.5 Τροποποίηση σύμβασης κατά τη διάρκεια της**

---

Η σύμβαση μπορεί να τροποποιείται κατά τη διάρκειά της, χωρίς να απαιτείται νέα διαδικασία σύναψης σύμβασης, μόνο σύμφωνα με τους όρους και τις προϋποθέσεις του άρθρου 132 του ν. 4412/2016 και κατόπιν γνωμοδότησης της επιτροπής παρακολούθησης και παραλαβής της προμήθειας .

### **4.6 Δικαίωμα μονομερούς λύσης της σύμβασης**

---

**4.6.1.** Η αναθέτουσα αρχή μπορεί, με τις προϋποθέσεις που ορίζουν οι κείμενες διατάξεις, να καταγγείλει τη σύμβαση κατά τη διάρκεια της εκτέλεσής της, εφόσον:

α) η σύμβαση έχει υποστεί ουσιώδη τροποποίηση, κατά την έννοια της παρ. 4 του άρθρου 132 του ν. 4412/2016, που θα απαιτούσε νέα διαδικασία σύναψης σύμβασης,

β) ο ανάδοχος, κατά το χρόνο της ανάθεσης της σύμβασης, τελούσε σε μια από τις καταστάσεις που αναφέρονται στην παράγραφο 2.2.3.1 και, ως εκ τούτου, θα έπρεπε να έχει αποκλειστεί από τη διαδικασία σύναψης της σύμβασης,

γ) η σύμβαση δεν έπρεπε να ανατεθεί στον ανάδοχο λόγω σοβαρής παραβίασης των υποχρεώσεων που υπέχει από τις Συνθήκες και την Οδηγία 2014/24/ΕΕ, η οποία έχει αναγνωρισθεί με απόφαση του Δικαστηρίου της Ένωσης στο πλαίσιο διαδικασίας δυνάμει του άρθρου 258 της ΣΛΕΕ.

## **5. ΕΙΔΙΚΟΙ ΟΡΟΙ ΕΚΤΕΛΕΣΗΣ ΤΗΣ ΣΥΜΒΑΣΗΣ**

### **5.1 Τρόπος πληρωμής**

**5.1.1.** Η πληρωμή του αναδόχου θα πραγματοποιηθεί με τον πιο κάτω τρόπο :

**α)** Το **100%** της συμβατικής αξίας μετά την οριστική παραλαβή των υλικών . ο εν λόγω τρόπος πληρωμής εφαρμόζεται και στην περίπτωση τμηματικών παραδόσεων.

Η πληρωμή του συμβατικού τιμήματος θα γίνεται με την προσκόμιση των νομίμων παραστατικών και δικαιολογητικών που προβλέπονται από τις διατάξεις του άρθρου 200 παρ. 4 του ν. 4412/2016, καθώς και κάθε άλλου δικαιολογητικού που τυχόν ήθελε ζητηθεί από τις αρμόδιες υπηρεσίες που διενεργούν τον έλεγχο και την πληρωμή

**5.1.2.** Τον Ανάδοχο βαρύνουν οι υπέρ τρίτων κρατήσεις, ως και κάθε άλλη επιβάρυνση, σύμφωνα με την κείμενη νομοθεσία, μη συμπεριλαμβανομένου Φ.Π.Α., για την παράδοση του υλικού στον τόπο και με τον τρόπο που προβλέπεται στα έγγραφα της σύμβασης. Ιδίως βαρύνεται με τις ακόλουθες κρατήσεις:

α) Κράτηση 0,06% η οποία υπολογίζεται επί της αξίας κάθε πληρωμής προ φόρων και κρατήσεων της αρχικής, καθώς και κάθε συμπληρωματικής σύμβασης Υπέρ της Ενιαίας Ανεξάρτητης Αρχής Δημοσίων Συμβάσεων επιβάλλεται (άρθρο 4 Ν.4013/2011 όπως ισχύει)

β) Κράτηση ύψους 0,02% υπέρ του Δημοσίου, η οποία υπολογίζεται επί της αξίας, εκτός ΦΠΑ, της αρχικής, καθώς και κάθε συμπληρωματικής σύμβασης. Το ποσό αυτό παρακρατείται σε κάθε πληρωμή από την αναθέτουσα αρχή στο όνομα και για λογαριασμό της Γενικής Διεύθυνσης Δημοσίων Συμβάσεων και Προμηθειών σύμφωνα με την παρ. 6 του άρθρου 36 του ν. 4412/2016\*. (\*Ο χρόνος, τρόπος και η διαδικασία κράτησης των ως άνω χρηματικών ποσών, καθώς και κάθε άλλο αναγκαίο θέμα για την εφαρμογή της ως άνω κράτησης εξαρτάται από την έκδοση της κοινής απόφασης του Υπουργού Οικονομίας, Ανάπτυξης και Τουρισμού και Οικονομικών της παρ. 6 του άρθρου 36 του ν. 4412/2016

γ) Κράτηση: 0,06% υπέρ της Αρχής εξέτασης προδικαστικών προσφυγών , σύμφωνα με την παρ. 3 του άρθρου 350 ν. 4412/16, η οποία υπολογίζεται επί της αξίας, προ φόρων και κρατήσεων της αρχικής, καθώς και κάθε συμπληρωματικής σύμβασης. (ΚΥΑ 1191/14.3.17 (ΦΕΚ 969/22.3.17)

Οι υπέρ τρίτων κρατήσεις υπόκεινται στο εκάστοτε ισχύον αναλογικό τέλος χαρτοσήμου 3% και στην επ' αυτού εισφορά υπέρ ΟΓΑ 20 %.

Με κάθε πληρωμή θα γίνεται η προβλεπόμενη από την κείμενη νομοθεσία παρακράτηση φόρου εισοδήματος αξίας 4 % επί του καθαρού ποσού.

### **5.2 Κήρυξη οικονομικού φορέα εκπτώτου - Κυρώσεις**

**5.2.1.** Ο ανάδοχος κηρύσσεται υποχρεωτικά έκπτωτος από τη σύμβαση και από κάθε δικαίωμα που απορρέει από αυτήν, με απόφαση του Δημοτικού Συμβουλίου , ύστερα από γνωμοδότηση της επιτροπής παρακολούθησης και παραλαβής της προμήθειας , εφόσον δεν φορτώσει, παραδώσει ή αντικαταστήσει τα συμβατικά υλικά ή δεν επισκευάσει ή συντηρήσει αυτά μέσα στον συμβατικό χρόνο ή στον χρόνο

παράτασης που του δοθεί, σύμφωνα με όσα προβλέπονται στο άρθρο 206 του ν. 4412/2016 και την παράγραφο 6 της παρούσας

Δεν κηρύσσεται έκπτωτος όταν:

- α) το υλικό δεν φορτωθεί ή παραδοθεί ή αντικατασταθεί με ευθύνη του φορέα που εκτελεί τη σύμβαση.
- β) συντρέχουν λόγοι ανωτέρας βίας

Στον οικονομικό φορέα που κηρύσσεται έκπτωτος από την σύμβαση, επιβάλλονται, με απόφαση του Δημοτικού Συμβουλίου, ύστερα από γνωμοδότηση του αρμοδίου οργάνου, το οποίο υποχρεωτικά καλεί τον ανάδοχο προς παροχή εξηγήσεων, αθροιστικά, οι παρακάτω κυρώσεις:

- α) ολική κατάπτωση της εγγύησης καλής εκτέλεσης της σύμβασης,

Επιπλέον μπορεί να επιβληθεί ο προβλεπόμενος από το άρθρο 74 του ν. 4412/2016 αποκλεισμός του αναδόχου από τη συμμετοχή του σε διαδικασίες δημοσίων συμβάσεων.

**5.2.2.** Αν το υλικό φορτωθεί - παραδοθεί ή αντικατασταθεί μετά τη λήξη του συμβατικού χρόνου και μέχρι λήξης του χρόνου της παράτασης που χορηγήθηκε, σύμφωνα με το άρθρο 206 του Ν.4412/16, επιβάλλεται πρόστιμο 5% επί της συμβατικής αξίας της ποσότητας που παραδόθηκε εκπρόθεσμα.

Το παραπάνω πρόστιμο υπολογίζεται επί της συμβατικής αξίας των εκπρόθεσμα παραδοθέντων υλικών, χωρίς ΦΠΑ. Εάν τα υλικά που παραδόθηκαν εκπρόθεσμα επηρεάζουν τη χρησιμοποίηση των υλικών που παραδόθηκαν εμπρόθεσμα, το πρόστιμο υπολογίζεται επί της συμβατικής αξίας της συνολικής ποσότητας αυτών.

Κατά τον υπολογισμό του χρονικού διαστήματος της καθυστέρησης για φόρτωση- παράδοση ή αντικατάσταση των υλικών, με απόφαση του Δημοτικού Συμβουλίου ή του Διοικητικού Συμβουλίου για τα Νομικά Πρόσωπα, ύστερα από γνωμοδότηση της επιτροπής παρακολούθησης και παραλαβής της προμήθειας, δεν λαμβάνεται υπόψη ο χρόνος που παρήλθε πέραν του εύλογου, κατά τα διάφορα στάδια των διαδικασιών, για το οποίο δεν ευθύνεται ο ανάδοχος και παρατείνεται, αντίστοιχα, ο χρόνος φόρτωσης - παράδοσης.

Σε περίπτωση ένωσης οικονομικών φορέων, το πρόστιμο και οι τόκοι επιβάλλονται αναλόγως σε όλα τα μέλη της ένωσης.

### **5.3 Διοικητικές προσφυγές κατά τη διαδικασία εκτέλεσης των συμβάσεων**

Ο ανάδοχος μπορεί κατά των αποφάσεων που επιβάλλουν σε βάρος του κυρώσεις, δυνάμει των όρων των άρθρων 5.2 (Κήρυξη οικονομικού φορέα έκπτωτου - Κυρώσεις), 6.1. (Χρόνος παράδοσης υλικών), 6.3. (Απόρριψη συμβατικών υλικών – αντικατάσταση), να υποβάλει προσφυγή για λόγους νομιμότητας και ουσίας ενώπιον του φορέα που εκτελεί τη σύμβαση μέσα σε ανατρεπτική προθεσμία τριάντα (30) ημερών από την ημερομηνία που έλαβε γνώση της σχετικής απόφασης. Επί της προσφυγής, αποφασίζει το αρμόδιο αποφαινόμενο όργανο, ύστερα από γνωμοδότηση της επιτροπής παρακολούθησης και παραλαβής της προμήθειας.

Η εν λόγω απόφαση δεν επιδέχεται προσβολή με άλλη οποιασδήποτε φύσεως διοικητική προσφυγή.

## **6. ΕΙΔΙΚΟΙ ΟΡΟΙ ΕΚΤΕΛΕΣΗΣ**

### **6.1 Χρόνος παράδοσης υλικών**

**6.1.1.** Ο ανάδοχος υποχρεούται να **παραδώσει τα υλικά τμηματικά ανάλογα με τις προκύπτουσες ανάγκες της υπηρεσίας** και κατόπιν εντολής μέσα σε χρονικό **διάστημα 9 μηνών** από την υπογραφή της σύμβασης

Ο συμβατικός χρόνος παράδοσης των υλικών μπορεί να παρατείνεται, πριν από τη λήξη του αρχικού συμβατικού χρόνου παράδοσης, υπό τις προϋποθέσεις του άρθρου 206 του ν. 4412/2016. Στην περίπτωση που το αίτημα υποβάλλεται από τον ανάδοχο και η παράταση χορηγείται χωρίς να συντρέχουν

λόγοι ανωτέρας βίας ή άλλοι ιδιαιτέρως σοβαροί λόγοι που καθιστούν αντικειμενικώς αδύνατη την εμπρόθεσμη παράδοση των συμβατικών ειδών, επιβάλλονται οι κυρώσεις του άρθρου 207 του ν. 4412/2016.

**6.1.2.** Η σύμβαση μπορεί να παραταθεί σύμφωνα με τα οριζόμενα στο άρθρο 206 του Ν. 4412/16 για χρονικό διάστημα 2 μηνών, εφόσον δεν έχουν μεταβληθεί οι ποσότητες που κατακυρώθηκαν στον Προμηθευτή, μετά από εισήγηση της επιτροπής παρακολούθησης και παραλαβής της προμήθειας και αιτιολογημένη απόφαση του Δημοτικού Συμβουλίου και εφόσον δεν θα υπάρξει κατά το χρόνο της παράτασης, υπέρβαση των προβλεπόμενων στη διακήρυξη ποσοτήτων και της προϋπολογιζόμενης δαπάνης αυτών με ΦΠΑ 24%. Στην περίπτωση αυτή ο Προμηθευτής υποχρεούται να ικανοποιήσει το αίτημα του Δήμου με την ίδια τιμή με αυτή της προσφοράς του.

**6.1.3.** Εάν λήξει ο συμβατικός χρόνος παράδοσης, χωρίς να υποβληθεί εγκαίρως αίτημα παράτασης ή, εάν λήξει ο παραταθείς, κατά τα ανωτέρω, χρόνος, χωρίς να παραδοθεί το υλικό, ο ανάδοχος κηρύσσεται έκπτωτος.

**6.1.4.** Ο ανάδοχος υποχρεούται να ειδοποιεί την υπηρεσία που εκτελεί την προμήθεια, την αποθήκη υποδοχής των υλικών και την επιτροπή παραλαβής, για την ημερομηνία που προτίθεται να παραδώσει το υλικό, τουλάχιστον πέντε (5) εργάσιμες ημέρες νωρίτερα.

Μετά από κάθε προσκόμιση υλικού στην αποθήκη υποδοχής αυτών, ο ανάδοχος υποχρεούται να υποβάλει στην υπηρεσία αποδεικτικό, θεωρημένο από τον υπεύθυνο της αποθήκης, στο οποίο αναφέρεται η ημερομηνία προσκόμισης, το υλικό, η ποσότητα και ο αριθμός της σύμβασης σε εκτέλεση της οποίας προσκομίστηκε.

## **6.2 Παραλαβή υλικών - Χρόνος και τρόπος παραλαβής υλικών**

**6.2.1.** Η παραλαβή των υλικών γίνεται από επιτροπές, πρωτοβάθμιες ή και δευτεροβάθμιες, που συγκροτούνται σύμφωνα με την παρ. 11 εδ. β του άρθρου 221 του Ν.4412/16 σύμφωνα με τα οριζόμενα στο άρθρο 208 του ως άνω νόμου. Κατά την διαδικασία παραλαβής των υλικών διενεργείται ποσοτικός και ποιοτικός έλεγχος και εφόσον το επιθυμεί μπορεί να παραστεί και ο ανάδοχος.

Το κόστος της διενέργειας των ελέγχων βαρύνει τον ανάδοχο. Η επιτροπή παραλαβής, μετά τους προβλεπόμενους ελέγχους συντάσσει πρωτόκολλο (οριστικό- παραλαβής του υλικού με παρατηρήσεις – απόρριψη των υλικών) σύμφωνα με την παρ.3 του άρθρου 208 του ν. 4412/16.

Τα πρωτόκολλα που συντάσσονται από τις επιτροπές (πρωτοβάθμιες – δευτεροβάθμιες) κοινοποιούνται υποχρεωτικά και στους αναδόχους.

Υλικά που απορρίφθηκαν ή κρίθηκαν παραλειπτά με έκπτωση επί της συμβατικής τιμής, με βάση τους ελέγχους που πραγματοποίησε η πρωτοβάθμια επιτροπή παραλαβής, μπορούν να παραπέμπονται για επανεξέταση σε δευτεροβάθμια επιτροπή παραλαβής ύστερα από αίτημα του αναδόχου ή αυτεπάγγελτα σύμφωνα με την παρ. 5 του άρθρου 208 του ν.4412/16. Τα έξοδα βαρύνουν σε κάθε περίπτωση τον ανάδοχο.

Επίσης, εάν ο τελευταίος διαφωνεί με τα αποτελέσματα των εργαστηριακών εξετάσεων που διενεργήθηκαν από πρωτοβάθμιες ή δευτεροβάθμιες επιτροπές παραλαβής μπορεί να ζητήσει εγγράφως εξέταση κατ'έφεση των οικείων αντιδειγμάτων, μέσα σε ανατρεπτική προθεσμία είκοσι (20) ημερών από την γνωστοποίηση σε αυτόν των αποτελεσμάτων της αρχικής εξέτασης, με τον τρόπο που περιγράφεται στην παρ. 8 του άρθρου 208 του Ν.4412/16.

Το αποτέλεσμα της κατ'έφεση εξέτασης είναι υποχρεωτικό και τελεσίδικο και για τα δύο μέρη.

Ο ανάδοχος δεν μπορεί να ζητήσει παραπομπή σε δευτεροβάθμια επιτροπή παραλαβής μετά τα αποτελέσματα της κατ'έφεση εξέτασης.

**6.2.2.** Η παραλαβή των υλικών γίνεται τμηματικά ανάλογα με τις παραγγελίες από την Υπηρεσία και ακολουθεί η έκδοση των σχετικών πρωτοκόλλων παραλαβής.



Ο προμηθευτής είναι υποχρεωμένος να ειδοποιεί την υπηρεσία που εκτελεί - επιβλέπει την προμήθεια για την ημερομηνία και ώρα που προτίθεται να παραδώσει, τουλάχιστον (1) εργάσιμη ημέρα νωρίτερα. Ειδικά για την προμήθεια των ειδών για τα οποία απαιτείται και τοποθέτηση, η παραλαβή θα πραγματοποιηθεί τμηματικά μετά και την τοποθέτηση αυτών στα σημεία που θα υποδείξει η υπηρεσία.

Αν η παραλαβή των υλικών και η σύνταξη του σχετικού πρωτοκόλλου δεν πραγματοποιηθεί από την επιτροπή παραλαβής μέσα στον οριζόμενο από τη σύμβαση χρόνο, θεωρείται ότι η παραλαβή συντελέστηκε αυτοδίκαια.

Ανεξάρτητα από την, κατά τα ανωτέρω, αυτοδίκαιη παραλαβή και την πληρωμή του αναδόχου, πραγματοποιούνται οι προβλεπόμενοι από την σύμβαση έλεγχοι από επιτροπή που συγκροτείται με απόφαση του αρμοδίου αποφαινομένου οργάνου, στην οποία δεν μπορεί να συμμετέχουν ο πρόεδρος και τα μέλη της επιτροπής που δεν πραγματοποίησε την παραλαβή στον προβλεπόμενο από την σύμβαση χρόνο. Η παραπάνω επιτροπή παραλαβής προβαίνει σε όλες τις διαδικασίες παραλαβής που προβλέπονται από την ως άνω παράγραφο 1 και το άρθρο 208 του ν. 4412/2016 και συντάσσει τα σχετικά πρωτόκολλα. Οι εγγυητικές επιστολές καλής εκτέλεσης δεν επιστρέφονται πριν από την ολοκλήρωση όλων των προβλεπόμενων από τη σύμβαση ελέγχων και τη σύνταξη των σχετικών πρωτοκόλλων.

### **6.3 Απόρριψη συμβατικών υλικών – Αντικατάσταση**

---

**6.3.1.** Σε περίπτωση οριστικής απόρριψης ολόκληρης ή μέρους της συμβατικής ποσότητας των υλικών, με απόφαση του αποφαινομένου οργάνου ύστερα από γνωμοδότηση της επιτροπής παρακολούθησης και παραλαβής της προμήθειας, μπορεί να εγκρίνεται αντικατάστασή της με άλλη, που να είναι σύμφωνη με τους όρους της σύμβασης, μέσα σε τακτή προθεσμία που ορίζεται από την απόφαση αυτή.

**6.3.2.** Αν η αντικατάσταση γίνεται μετά τη λήξη του συμβατικού χρόνου, η προθεσμία που ορίζεται για την αντικατάσταση δεν μπορεί να είναι μεγαλύτερη του 1/2 του συνολικού συμβατικού χρόνου, ο δε ανάδοχος θεωρείται ως εκπρόθεσμος και υπόκειται σε κυρώσεις λόγω εκπρόθεσμης παράδοσης. Αν ο ανάδοχος δεν αντικαταστήσει τα υλικά που απορρίφθηκαν μέσα στην προθεσμία που του τάχθηκε και εφόσον έχει λήξει ο συμβατικός χρόνος, κηρύσσεται έκπτωτος και υπόκειται στις προβλεπόμενες κυρώσεις.

**6.3.3.** Η επιστροφή των υλικών που απορρίφθηκαν γίνεται σύμφωνα με τα προβλεπόμενα στις παρ. 2 και 3 του άρθρου 213 του ν. 4412/2016.

### **6.4 Αναπροσαρμογή τιμής**

---

Προσφορά που θέτει όρο αναπροσαρμογής τιμής μέχρι λήξεως της σύμβασης απορρίπτεται ως απαράδεκτη.

### **6.5 Ανωτέρα βία**

---

Σε περίπτωση ανωτέρας βίας, η απόδειξη αυτής βαρύνει εξ ολοκλήρου τον προμηθευτή. Ως περιπτώσεις ανωτέρας βίας αναφέρονται ενδεικτικά οι παρακάτω :

1. Γενική απεργία, που συνεπάγεται την διακοπή των εργασιών του καταστήματος ή του εργοστασίου του προμηθευτή ή του πρατηρίου ή του διυλιστηρίου.
2. Γενική ή μερική πυρκαγιά στο κατάστημα ή στο εργοστάσιο του προμηθευτή ή στο πρατήριο ή το διυλιστήριο.
3. Πλημμύρα
4. Σεισμός
5. Πόλεμος
6. Εμπορικός αποκλεισμός μεταφορών
7. Εμπορικός αποκλεισμός εισαγωγής (EMBARGO).
8. Δυσμενείς καιρικές συνθήκες με αποκλεισμό μεταφορών.

Ο προμηθευτής που επικαλείται ανωτέρα βία, υποχρεούται εντός προθεσμίας είκοσι (20) ημερών από τότε που συνέβησαν τα περιστατικά που συνιστούν την ανωτέρα βία, να τα γνωστοποιήσει εγγράφως προς το Δήμο ή το Νομικό Πρόσωπο , και να επικαλεστεί τους σχετικούς λόγους και περιστατικά προσκομίζοντας τα απαραίτητα αποδεικτικά στοιχεία.

Σε περίπτωση που ο προμηθευτής μέσα στην ανωτέρω προθεσμία των 20 ημερών δεν αναφέρει τα περιστατικά και δεν προσκομίσει τα απαιτούμενα αποδεικτικά στοιχεία, στερείται του δικαιώματος να επικαλεστεί την ύπαρξη ανωτέρας βίας.

## **6.6 Διαφορές διακήρυξης-Νόμων**

---

Όταν η διακήρυξη έχει ασάφεια υπερισχύει ο **N.4412/16** . Συμπληρωματικά ισχύουν ο **N. 3852/2010** και ο **N. 3463/2006** . Κατά την εκτέλεση της σύμβασης εφαρμόζονται οι ανωτέρω διατάξεις.

Ο Δήμαρχος Σητείας

Θεόδωρος Πατεράκης

## ΠΑΡΑΡΤΗΜΑΤΑ

## ΠΑΡΑΡΤΗΜΑ Ι – ΕΝΔΕΙΚΤΙΚΟΣ ΠΡΟΫΠΟΛΟΓΙΣΜΟΣ



ΕΛΛΗΝΙΚΗ ΔΗΜΟΚΡΑΤΙΑ

ΔΗΜΟΣ ΣΗΤΕΙΑΣ

ΠΡΟΜΗΘΕΙΑ: Προμήθεια–Τοποθέτηση φωτιστικών  
ιστών και προμήθεια υλικών  
δημοτικού φωτισμού )

3074/8-06-2018

ΑΡ.ΔΙΑΚΗΡΥΞΗΣ:

## ΕΝΔΕΙΚΤΙΚΟΣ ΠΡΟΫΠΟΛΟΓΙΣΜΟΣ

## ΟΜΑΔΑ Α Προμήθεια-Τοποθέτηση φωτιστικών ιστών (Κ.Α. 30/7135.006)

Α/Α	ΠΕΡΙΓΡΑΦΗ	ΠΟΣΟΤΗΣ	ΤΙΜΗ	ΔΑΠΑΝΗ	CPV
1	ΦΩΤΙΣΤΙΚΟΣ ΙΣΤΟΣ ΜΕ ΦΩΤΙΣΤΙΚΟ ΣΩΜΑ 27W	63	1.300,00	81.900,00	34928510-6
2	ΦΩΤΙΣΤΙΚΟΣ ΙΣΤΟΣ ΜΕ ΦΩΤΙΣΤΙΚΟ ΣΩΜΑ 40W	44	1.540,00	67.760,00	34928510-6
3	ΙΣΤΟΣ ΟΚΤΑΓΩΝΙΚΟΣ ΜΕ ΦΩΤΙΣΤΙΚΟ Ε27	25	453,60	11.340,00	34928510-6
Σύνολο				161.000,00	
Φ.Π.Α. 24 %				38.640,00	
<b>Σύνολο Ομάδα Α</b>				<b>199.640,00</b>	

## ΟΜΑΔΑ Β Προμήθεια υλικών Δημοτικού Φωτισμού (Κ.Α. 20/7135.009)

	ΠΕΡΙΓΡΑΦΗ	ΠΟΣΟΤΗΣ	ΤΙΜΗ	ΔΑΠΑΝΗ	CPV
1	Ιστός 4μέτρων	15	350,00	5.250,00	34928510-6
2	Βραχίονας φωτιστικών	15	30,00	450,00	31600000-2
3	Ακροκιβώτιο ιστού 2*5Α	15	17,38	260,70	31600000-2
4	Λάμπες Led 18W	308	8,00	2.464,00	31500000-1
5	Φωτιστικά οδικού φωτισμού Ε27	102	36,00	3.672,00	34928510-6
Σύνολο				12.096,70	
ΦΠΑ 24%				2.903,21	
<b>Σύνολο Ομάδα Β</b>				<b>14.999,91</b>	
<b>ΣΥΝΟΛΟ</b>				<b>173.096,70</b>	
<b>ΦΠΑ 24%</b>				<b>41.543,21</b>	
<b>ΣΥΝΟΛΟ ΟΜΑΔΩΝ Α+Β</b>				<b>214.639,91</b>	

**ΠΑΡΑΡΤΗΜΑ ΙΙ – ΕΝΤΥΠΟ ΤΕΧΝΙΚΗΣ ΠΡΟΣΦΟΡΑΣ**

ΕΛΛΗΝΙΚΗ ΔΗΜΟΚΡΑΤΙΑ  
ΔΗΜΟΣ ΣΥΘΕΙΑΣ

ΠΡΟΜΗΘΕΙΑ: Προμήθεια –Τοποθέτηση φωτιστικών  
ιστών και προμήθεια υλικών  
δημοτικού φωτισμού )

ΑΡ.ΔΙΑΚΗΡΥΞΗΣ: 3074/8-06-2018

**ΕΝΤΥΠΟ ΤΕΧΝΙΚΗΣ ΠΡΟΣΦΟΡΑΣ**

Της επιχείρησης ....., έδρα ....., οδός .....,

αριθμός ....., ΑΦΜ....., Δ.Ο.Υ. ....,τηλέφωνο .....,

fax .....

**ΟΜΑΔΑ Α Προμήθεια-Τοποθέτηση φωτιστικών ιστών**

Α/Α	ΕΙΔΟΣ	ΕΡΓΟΣΤΑΣΙΟ ΚΑΤΑΣΚΕΥΗΣ	ΤΥΠΟΣ- ΜΟΝΤΕΛΟ	ΕΝΤΥΠΟ ΤΕΧΝ.ΠΡΟΔΙΑΓΡΑΦΩΝ	ΠΙΣΤ/ΚΑ ΠΟΙΟΤΗΤΑΣ ,κλπ
1	ΦΩΤΙΣΤΙΚΟΣ ΙΣΤΟΣ ΜΕ ΦΩΤΙΣΤΙΚΟ ΣΩΜΑ 27W				
2	ΦΩΤΙΣΤΙΚΟΣ ΙΣΤΟΣ ΜΕ ΦΩΤΙΣΤΙΚΟ ΣΩΜΑ 40W				
3	ΙΣΤΟΣ ΟΚΤΑΓΩΝΙΚΟΣ ΜΕ ΦΩΤΙΣΤΙΚΟ Ε27				

**ΟΜΑΔΑ Β Προμήθεια υλικών δημοτικού φωτισμού**

Α/Α	ΕΙΔΟΣ	ΕΡΓΟΣΤΑΣΙΟ ΚΑΤΑΣΚΕΥΗΣ	ΤΥΠΟΣ- ΜΟΝΤΕΛΟ	ΕΝΤΥΠΟ ΤΕΧΝ.ΠΡΟΔΙΑΓΡΑΦΩΝ	ΠΙΣΤ/ΚΑ ΠΟΙΟΤΗΤΑΣ,κλπ
1	Ιστός 4μέτρων				

2	Βραχίονας φωτιστικών				
3	Ακροκιβώτιο ιστού 2*5Α				
4	Λάμπες Led 18W				
5	Φωτιστικά οδικού φωτισμού E27				

Ο ΠΡΟΣΦΕΡΩΝ

**ΠΑΡΑΡΤΗΜΑ ΙΙΙ – ΤΕΧΝΙΚΕΣ ΠΡΟΔΙΑΓΡΑΦΕΣ**

ΕΛΛΗΝΙΚΗ ΔΗΜΟΚΡΑΤΙΑ  
ΔΗΜΟΣ ΣΗΤΕΙΑΣ

ΠΡΟΜΗΘΕΙΑ: Προμήθεια –Τοποθέτηση φωτιστικών  
ιστών και προμήθεια υλικών  
δημοτικού φωτισμού )

ΑΡ.ΔΙΑΚΗΡΥΞΗΣ: 3074/8-06-2018

**ΤΕΧΝΙΚΕΣ ΠΡΟΔΙΑΓΡΑΦΕΣ****ΟΜΑΔΑ Α : ΠΡΟΜΗΘΕΙΑ-ΤΟΠΟΘΕΤΗΣΗ ΦΩΤΙΣΤΙΚΩΝ ΙΣΤΩΝ****1. ΦΩΤΙΣΤΙΚΟ ΣΩΜΑ ΤΕΧΝΟΛΟΓΙΑΣ LED ΣΕ ΚΟΡΥΦΗ ΙΣΤΟΥ**

Τα υπό προμήθεια φωτιστικά τεχνολογίας LED θα πρέπει **επί ποινή αποκλεισμού**:

- να πληρούν τα κάτωθι τεχνικά χαρακτηριστικά ανά τύπο (2 τύποι ΦΣ),
- να καλύπτουν τις φωτοτεχνικές απαιτήσεις,
- να συνοδεύονται από όλες τις ζητούμενες πιστοποιήσεις–διασφαλίσεις

**A. Τεχνικά Χαρακτηριστικά**

Το φωτιστικό θα είναι κατάλληλο για τοποθέτηση σε κορυφή ιστού διαμέτρου Φ60. Ο σχεδιασμός του θα είναι καλαίσθητος, μοντέρνος και κομψός, τύπου ανεστραμμένου κώνου, ώστε να ταιριάζει στο υφιστάμενο αστικό περιβάλλον (βλέπε ενδεικτικό σκαρίφημα). Το φωτιστικό θα είναι κατάλληλο για φωτισμό πλατειών, πεζόδρομων, πάρκων, αστικών δρόμων.

**Ιστός φωτισμού:** Ο ιστός ύψους 4,0m από την επιφάνεια του εδάφους (υπέργειο ύψος) θα είναι κατασκευασμένος από αλουμίνιο κράματος 6063 T6 σύμφωνα με το πρότυπο EN 755-8 και θα είναι βαμμένος ηλεκτροστατικά με πολυεστερική βαφή τύπου AKZO 900 γκρι αμμώδες. Ο ιστός θα πακτωθεί σε βάθος >0,40m ή με πλάκα έδρασης και θα φέρει επένδυση από συνθετικό υλικό για την αποφυγή της άμεσης επαφής του αλουμινίου με το τσιμέντο. Έως τα 2,0m από την στάθμη του εδάφους θα διατηρεί σταθερή τη διατομή του Φ110mm και μετά τα 2,0m θα αρχίζει η κωνικοποίησή του μέχρι τη κορυφή του, όπου η διατομή θα μεταβάλλεται γραμμικά έως Φ60mm για την τοποθέτηση του φωτιστικού (βλέπε ενδεικτικό σκαρίφημα). Ο ιστός θα φέρει σε απόσταση 0,6m από το έδαφος θυρίδα πρόσβασης διαστάσεων 60mm x 265mm. Η θυρίδα θα έχει εσωτερικό κρυφό μεντεσέ από αλουμίνιο και κλειδαριά ασφαλείας για αποφυγή ανεπιθύμητης πρόσβασης όσο και αποφυγή της απομάκρυνσης της θυρίδας από τον ιστό. Ο ιστός θα τηρεί τις ανοχές κατά EN 40-2 και θα περιλαμβάνει κατάλληλο ακροκιβώτιο με ασφάλεια 10A.

**Κατασκευαστικά χαρακτηριστικά φωτιστικού:** Το σώμα του φωτιστικού και το άνω κάλυμμα θα είναι κατασκευασμένα από χυτοπρεσσαριστό κράμα αλουμινίου, βαμμένο με πολυεστερική βαφή πούδρας υψηλής

αντοχής στη διάβρωση σε χρώμα AKZO 900 γκρι αμμώδες. Το άνω κάλυμμα θα συγκρατείται από 4 στηρίγματα από χυτοπρεσσαριστό αλουμίνιο. Το φωτιστικό θα φέρει περιμετρικό διαυγές πολυκαρβονικό (PC) κάλυμμα στο κωνικό σχήμα του φωτιστικού (βλέπε ενδεικτικό σκαρίφημα), με αυλακώσεις, θα είναι υψηλής μηχανικής αντοχής (IK10), ανθεκτικό στην υπεριώδη ακτινοβολία και στη γήρανση. Το άνοιγμα του φωτιστικού θα γίνεται με τη χρήση απλών εργαλείων για την εύκολη συντήρησή του και το φωτιστικό θα παραδοθεί προκαλωδιωμένο με καλώδιο μήκους 5m.

**Οπτικό σύστημα μετάδοσης:** Το σύστημα οπτικής μετάδοσης θα πρέπει να εξασφαλίζει το βέλτιστο και επιθυμητό οπτικό αποτέλεσμα με άνεση για τους πεζούς με τη χρήση συστήματος άμεσου φωτισμού, με θερμοκρασία χρώματος (CCT) **3000K ±5%** και δείκτη χρωματικής απόδοσης **CRI 80**. Το φωτιστικό θα φέρει στοιχεία LED, τα οποία θα διατηρούν το 90% της αρχικής τους φωτεινής ροής (**L90**) **τουλάχιστον 70.000 ώρες** για  $T_{sp} > 100^{\circ} C$  και σε θερμοκρασία περιβάλλοντος  $T_a = 25^{\circ} C$ , με εργαστηριακή δοκιμή για τουλάχιστον 14.000 ώρες (LM 80 Test report).

Ο υπολογισμός της διατήρησης της φωτεινής ροής σε επίπεδο 90% της αρχικής φωτεινής ροής θα υπολογίζεται με βάση την έκθεση LM80 TM-21 για τη δυσμενέστερη περίπτωση συνθηκών, δηλαδή θερμοκρασία  $T_q = 25^{\circ} C$ , θερμοκρασία  $T_{sp} > 100^{\circ} C$  και ρεύμα οδήγησης των LED ίσο ή μεγαλύτερο από αυτό που αναφέρεται στην έκθεση δοκιμής LM80.

Σημειώνεται πως η πρόβλεψη για τη ζητούμενη διατήρηση της φωτεινής ροής για το 90% της αρχικής (Calculated L90) περιορίζεται σε χρονικό διάστημα έως και 6 φορές το χρονικό διάστημα της δοκιμής των LED (L90 Reported Lifetime – 6 x Testing Duration).

Η μονάδα φωτεινής εκπομπής θα αποτελείται από τουλάχιστον 10 στοιχεία LED τα οποία θα έχουν κατάλληλη συνδεσμολογία (by-pass) στην πλακέτα PCB έτσι ώστε η λειτουργία τους να μη διακόπτεται σε περίπτωση διακοπής λειτουργίας ενός εξ' αυτών. Το φως, που παράγεται από τον οπτική μονάδα LED θα «φιλτράρεται» από αντιθαμβωτικό διαχύτη με σκοπό τη δημιουργία ατμοσφαιρικού φωτισμού αλλά και μείωση της θάμβωσης για άνετο φωτισμό.

Η οπτική μονάδα και το φωτιστικό θα πρέπει να είναι σχεδιασμένα με βάση την αρχή της διαχρονικότητας (Futureproof) ώστε να είναι δυνατή η αντικατάσταση των μονάδων LED και του τροφοδοτικού εύκολα επί τόπου.

**Θερμική διαχείριση:** Το φωτιστικό θα πρέπει να φέρει **σύστημα απαγωγής της θερμότητας** το οποίο θα εξασφαλίζει την ομαλή λειτουργία των LED και τη μεγιστοποίηση της διάρκειας ζωής τους. Για επιπλέον διασφάλιση θα πρέπει να υπάρχει **αυτόματο σύστημα ελέγχου της θερμοκρασίας** ώστε σε περίπτωση απρόσμενης αύξησης της θερμοκρασίας των LED, ο driver να μπορεί να μειώνει αυτόματα το ρεύμα τροφοδοσίας των LED, με σκοπό την πτώση της θερμοκρασίας των LED. Επιπρόσθετα ο driver θα πρέπει να φέρει σύστημα ελέγχου της θερμοκρασίας του.

**Σύστημα οδήγησης – Τροφοδοτικό:** Το τροφοδοτικό (driver) του φωτιστικού θα πρέπει να φέρει ενσωματωμένα **πρωτόκολλα dimming DALI ή/και 1-10V** για δυνατότητα επέκτασης σε σύστημα κεντρικής διαχείρισης φωτισμού. Ο driver θα πρέπει να έχει τη **δυνατότητα ρύθμισης επιπέδων φωτεινότητας για αυτόνομο dimming (Stand Alone Function)**, τουλάχιστον 5 επίπεδα φωτεινότητας. Ο driver θα πρέπει να έχει την δυνατότητα επιλογής **διατήρησης σταθερής της φωτεινής ροής με το πέρασμα του χρόνου** (Constant Lumen Output) για απαλοιφή του συντελεστή συντήρησης της εγκατάστασης και επιπλέον εξοικονόμηση ενέργειας.

**Προστασία:** Το φωτιστικό θα πρέπει να φέρει **σύστημα προστασίας από υπερτάσεις 10kV**, για την πλήρη διασφάλιση του από ηλεκτρικές ανωμαλίες. Θα έχει δείκτη στεγανότητας **IP66 κατά EN 60598** τόσο για το

τμήμα των ηλεκτρικών μερών, όσο και για το τμήμα της οπτικής μονάδας. Θα έχει μηχανική αντοχή τουλάχιστον **IK10** κατά **EN 62262** (κωνικό περιμετρικό κάλυμμα). Ηλεκτρική μόνωση **class I ή II**.

#### Ηλεκτρικά & Φωτομετρικά Χαρακτηριστικά:

##### Τύπος Φ1

Η ισχύς του φωτιστικού (Ισχύς LED + Ισχύς Driver) θα είναι μικρότερη ή ίση των **27W**, το εύρος τάσης λειτουργίας θα είναι τουλάχιστον **230V±20%**, 50–60Hz και ο συντελεστής ισχύος (pf) δε θα είναι μικρότερος από 0,90.

Το φωτιστικό θα έχει **ασύμμετρη κατανομή** φωτεινής έντασης (B0 ή B1 με βάση το σύστημα κατηγοριοποίησης BUG κατά IES TM-15-11), θα είναι **άμεσου φωτισμού** και θα έχει **ασύμμετρη κατανομή** Type IV – Medium κατά IES. Η οπτική μονάδα LED θα αποδίδει τουλάχιστον **3.100 lm @ Ta = 25° C @CCT 3000K**. Το φωτιστικό θα αποδίδει τουλάχιστον **70 lm/W @Ta = 25° C** (μετά από τις θερμικές απώλειες και τις οπτικές απώλειες).

##### Τύπος Φ2

Η ισχύς του φωτιστικού (Ισχύς LED + Ισχύς Driver) θα είναι μικρότερη ή ίση των **40W**, το εύρος τάσης λειτουργίας θα είναι τουλάχιστον **230V±20%**, 50–60Hz και ο συντελεστής ισχύος (pf) δε θα είναι μικρότερος από 0,90.

Το φωτιστικό θα έχει **ασύμμετρη κατανομή** φωτεινής έντασης (B0 ή B1 με βάση το σύστημα κατηγοριοποίησης BUG κατά IES TM-15-11), θα είναι **άμεσου φωτισμού** και θα έχει **ασύμμετρη κατανομή** Type IV – Medium κατά IES. Η οπτική μονάδα LED θα αποδίδει τουλάχιστον **4.600 lm @ Ta = 25° C @CCT 3000K**. Το φωτιστικό θα αποδίδει τουλάχιστον **70 lm/W @Ta = 25° C** (μετά από τις θερμικές απώλειες και τις οπτικές απώλειες).

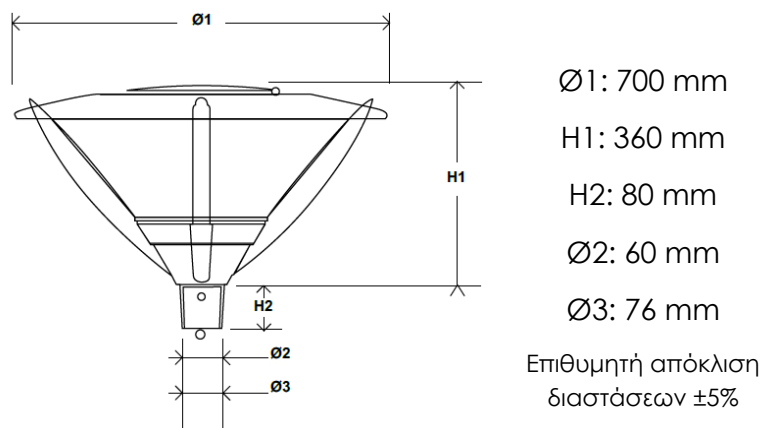

#### Ενδεικτικό Σκαρίφημα

#### B. Πιστοποιήσεις – Διασφαλίσεις

##### 1. Δήλωση συμμόρφωσης του κατασκευαστή κατά CE.

- Συμμόρφωση με όλες τις απαραίτητες οδηγίες της Ευρωπαϊκής Ένωσης, και συγκεκριμένα:
  - Οδηγία 2006/95/EK (Low Voltage Directive, LVD) ή νεότερη,
  - Οδηγία 2004/108/EK (Electromagnetic Compatibility, EMC) ή νεότερη,
  - Οδηγία 2002/95/EK (Restriction of Certain Hazardous Substances, RoHS) ή νεότερη,
  - Οδηγία 2003/108/EK (Waste Electrical and Electronic Equipment, WEEE),
  - Οδηγία 2009/125/EK (Eco design, ERP)
- Το φωτιστικό είναι κατασκευασμένο σύμφωνα με τα πρότυπα:



- EN-60598-1 ( Γενικό Πρότυπο Φωτιστικών)
  - EN-60598-2-3 (Ειδικό Πρότυπο για Φωτιστικά Δρόμων)
  - EN-55015 (Πρότυπο ραδιοαπορροών)
  - EN-61547 (Ατρωσίας ηλεκτρομαγνητικής συμβατότητας)
  - EN-61000-3-X (Όρια Εκπομπών Αρμονικών Διακυμάνσεων)
  - EN-61000-4-X (Όρια Εκπομπών Αρμονικών Διακυμάνσεων)
  - EN-62031 (Ασφάλεια των LED στον γενικό φωτισμό)
  - EN 62471 (Πρότυπο για τη Φωτοβιολογική Καταλληλότητα)
2. **Δήλωση του κατασκευαστή** των φωτιστικών για τον ακριβή τύπο των LEDs που είναι τοποθετημένα στα προσφερόμενα φωτιστικά, καθώς και το ρεύμα οδήγησής τους (If, mA).
  3. **Έκθεση Δοκιμής LM-80** για τα χρησιμοποιούμενα LED, στην οποία θα γίνεται φανερή η πληροφορία για τους συντελεστές  $\alpha$ ,  $\beta$  με τους οποίους υπολογίζεται η φωτεινή ροή βάσει προτύπου. Επίσης, θα φαίνεται διάρκεια εργαστηριακής δοκιμής των LED τουλάχιστον 14.000 ώρες. Ελάχιστη αποδεκτή θερμοκρασία  $T_{sp} > 100^{\circ}\text{C}$  και ελάχιστο αποδεκτό ρεύμα οδήγησης το ρεύμα τροφοδοσίας των LED ή μεγαλύτερο, για θερμοκρασία χρώματος ίση η μικρότερη από 3000K.
  4. **Πλήρη φωτοτεχνικά στοιχεία** Θα πρέπει να συνοδεύονται από το αντίστοιχο έγγραφο του φωτομετρικού εργαστηρίου όπου έλαβε χώρα η μέτρηση των φωτιστικών ή του κατασκευαστή σε περίπτωση που διαθέτει δικό του εργαστήριο. Το εργαστήριο θα πρέπει να είναι πιστοποιημένο κατά ISO 17025:2005 για έκδοση φωτομετρικών (LM 79).
  5. **Δήλωση του κατασκευαστή** των φωτιστικών σωμάτων για όλα τα επιμέρους τεχνικά χαρακτηριστικά τα οποία δεν είναι εμφανή στα επίσημα τεχνικά φυλλάδια τους (όπου και εάν απαιτείται).
  6. **Δήλωση του υποψήφιου ανάδοχου**, η οποία θα περιέχει την ηλεκτρονική διεύθυνση του κατασκευαστή του φωτιστικού σώματος, καθώς και του επίσημου αντιπρόσωπου του στην ελληνική αγορά, εάν υπάρχει, με σκοπό την ταυτοποίηση των δεδομένων από την υπηρεσία.
  7. **Εγγύηση καλής λειτουργίας** τουλάχιστον 5 έτη για τα φωτιστικά σώματα τεχνολογίας LED, συνοδευόμενη από τους γραπτούς όρους εγγύησης του κατασκευαστή των φωτιστικών, που θα περιλαμβάνουν και πρόβλεψη για κάλυψη της διατήρησης της φωτεινής ροής των LED σε επίπεδο L80B10 για την περίοδο εργοστασιακής εγγύησης.
  8. **πιστοποιητικό διαχείρισης ποιότητας ISO 9001:2008 & συστήματος περιβαλλοντικής διαχείρισης ISO 14001:2004** τόσο του προμηθευτή όσο και του κατασκευαστή των προσφερόμενων ειδών.

## 2. ΙΣΤΟΣ ΚΩΝΙΚΗΣ ΟΚΤΑΓΩΝΙΚΗΣ ΔΙΑΤΟΜΗΣ

1. **Ιστός** κωνικής οκταγωνικής διατομής από χάλυβα θερμής έλασης ποιότητας S235JR κατά ENISO1461, ύψους 4m και πλάκα έδρασης (απόσταση αγκυρίων βάσης 25cm). Γαλβανισμένος εν θερμώ. Η συγκόλληση θα γίνει με αυτόματο μηχάνημα συγκόλλησης με μία μόνο διαμήκη ραφή. Διάμετρος κορυφής 65mm. Με θυρίδα από το ίδιο σώμα του ιστού η οποία ασφαλίζει με κλειδί. **Βραχίονας** κορυφής φωτιστικού οδικού φωτισμού μήκους 50 εκ. περίπου για κορυφή ιστού Φ65mm.

**Ακροκιβώτιο ιστού 2\*5<sup>A</sup>**

**Λάμπες Led 18W**

Ισχύς  $\leq 18\text{W}$

Η απόδοση του λαμπτήρα πρέπει να είναι μεγαλύτερη ή ίση με  $\geq 1600\text{ Lm}$

Το εύρος της τάσης εισόδου κυμαίνεται τουλάχιστον από 180VAC έως 260 V AC

Ο δείκτης χρωματικής απόδοσης CRI είναι > 70

Το CCT (θερμοκρασία χρώματος) είναι μεταξύ 3.000K-6000K .

Ο λαμπτήρας πρέπει να έχει πάνω από 10 leds τύπου SMD υψηλής αντοχής

Το πλαστικό κάλυμμα του λαμπτήρα πρέπει να είναι κατασκευασμένο από υψηλής αντοχής πολυκαρβονικό υλικό με προστασία UV για αντίσταση στη γήρανση λόγω του ήλιου.

Το πλαστικό κάλυμμα LENS του λαμπτήρα πρέπει να είναι υψηλής διάχυσης φωτός έτσι ώστε κατά την διάρκεια λειτουργίας του λαμπτήρα οι δέσμες φωτός που εκπέμπονται ανα φωτοδίοδο να διαχέονται ομοιόμορφα σε ολόκληρη την επιφάνεια του καλύμματος έτσι ώστε το μάτι του παρατηρητή να μην ενοχλείται απο τις μεμονωμένες φωτεινές δέσμες

Η γωνία απόδοσης φωτεινής δέσμης πρέπει να είναι μεγαλύτερη ή ίση με **270** μοίρες

Ο λαμπτήρας πρέπει φέρει όλα τα απαραίτητα πιστοποιητικά συμμόρφωσης CE (765/2008/EK & εγκύκλιος 22 Γ.Γ.Δ.Ε. ) τα όποια θα φέρουν το όνομα του κατασκευαστή του τελικού προϊόντος **Φωτιστικά βραχίονα**. Φωτιστικό σώμα βραχίονα για λυχνίες E27 χωρίς το σύστημα έναυσης ( εκκινήτη, μετασχηματιστή κλπ.)

Τούτο αποτελείται βασικά απο τα εξής μέρη:

α) Το κέλυφος. Είναι κατασκευασμένο από χυτό ή χυτοπρεσαριστό κράμα αλουμινίου, ανθεκτικό στο ύπαιθρο.

Το πίσω τμήμα του κελύφους είναι διαμορφωμένο σε ρυθμιζόμενη υποδοχή βραχίονα κατάλληλη για βραχίονα εξωτερικής διαμέτρου 40 έως 60 mm.

β) Τον διαφανή κώδωνα. Είναι κατασκευασμένος από ειδική διαφανή ακρυλική ύαλο ή πυρίμαχο ύαλο, ανθεκτική σε μηχανικές καταπονήσεις. Η στερέωσή του στο κέλυφος γίνεται μέσω κατάλληλου παρεμβύσματος ανθεκτικού σε έντονες καιρικές μεταβολές (ελαστικό, νεοπρένιο, τσόχα). Ο συνδιασμός κώδωνα και κελύφους πρέπει να είναι τέτοιος ώστε να εξασφαλίζει προστασία στο χώρο του λαμπτήρα IP54 και στον χώρο των οργάνων IP23 κατά DIN 40050 ή ισοδύναμη κατά τους Διεθνείς κανονισμούς.

Το φωτιστικό σώμα θα είναι εξοπλισμένο με τα εξής:

- Κάτοπτρο ή κάτοπτρα από χημικώς καθαρό αλουμίνιο 99,9 % στιλβωμένο.
  - Πλήρη ηλεκτρική συνδεσμολογία, κατάλληλη για φωτιστικό σώμα κλάσεως μονώσεως I κατά VDE 0710, ώστε με την τοποθέτηση του λαμπτήρα ή των λαμπτήρων και απλή σύνδεση στο δίκτυο της Δ.Ε.Η να μπορεί να λειτουργεί.
- Όλα τα υλικά θα είναι κατάλληλα για τον σκοπό για τον οποίο προορίζονται και θα είναι σύμφωνα με τους διεθνείς κανονισμούς, όπου υπάρχουν τέτοιοι κανονισμοί. τέλος η κατανομή του εκπεμπόμενου φωτός πρέπει να ικανοποιεί τις απαιτήσεις για φωτιστικό σώμα CUT-OFF κατά τους διεθνείς κανονισμούς.

**Δήλωση συμμόρφωσης του κατασκευαστή κατά CE.** Το φωτιστικό θα είναι κατασκευασμένο σύμφωνα με τα πρότυπα:

EN 60598-1 ( Γενικό Πρότυπο Φωτιστικών)

EN 60598-2-3 (Ειδικό Πρότυπο για Φωτιστικά Δρόμων)

Όλα τα παραπάνω θα είναι κατασκευασμένα σύμφωνα με τις προδιαγραφές της E.E. οι οποίες θα αποδεικνύονται με τα αντίστοιχα πιστοποιητικά.. (CE , TUV, EN κλπ.)

**πιστοποιητικό διαχείρισης ποιότητας ISO 9001:2008 & συστήματος περιβαλλοντικής διαχείρισης ISO 14001:2004** τόσο του προμηθευτή όσο και του κατασκευαστή των προσφερόμενων ειδών.

**Στην τιμή περιλαμβάνεται η αποξήλωση του παλαιού ιστού, η τοποθέτηση του νέου στην υπάρχουσα υποδομή , η σύνδεση ακροκιβωτίου και φωτιστικού και η παράδοσή του σε πλήρη λειτουργία.**

**ΟΜΑΔΑ Β : ΠΡΟΜΗΘΕΙΑ ΥΛΙΚΩΝ ΔΗΜΟΤΙΚΟΥ ΦΩΤΙΣΜΟΥ**

Οι παρούσες προδιαγραφές αφορούν την προμήθεια υλικών για την κάλυψη αναγκών συντήρησης και επισκευής δικτύων ηλεκτροφωτισμού του Δήμου Σητείας για το έτος 2018, ώστε να λειτουργούν άρτια και με ασφάλεια.

Τα προς προμήθεια ηλεκτρολογικά είδη και υλικά θα είναι αρίστης ποιότητας και θα πληρούν τις προϋποθέσεις των ισχυόντων διεθνών κανονισμών και τα παρακάτω:

Όλα τα είδη θα φέρουν υποχρεωτικά σήμανση CE της Ευρωπαϊκής Ένωσης και θα είναι σύμφωνα με τα αντίστοιχα αυτής.

Όλα τα υλικά πρέπει να είναι της καλύτερης ποιότητας από αυτά που κυκλοφορούν στην αγορά, χωρίς βλάβες ή ελαττώματα, σύμφωνα με όσα ορίζονται στις προδιαγραφές, σε ότι αφορά την προέλευση την ποιότητα, τις διαστάσεις, το σχήμα, το χρωματισμό, την τελική επεξεργασία και τέλος την εμφάνισή τους.

Για οτιδήποτε δεν αναφέρεται ρητά στα σχετικά εδάφια, θα πρέπει να είναι σύμφωνο με τις ισχύουσες εθνικές και ευρωπαϊκές προδιαγραφές ασφαλείας.

**Με την προσφορά θα κατατεθεί κατάσταση για κάθε προς προμήθεια είδος με τον τύπο του προϊόντος την εταιρεία κατασκευής και τη χώρα.**

Σε κάθε περίπτωση τα υπό προμήθεια προϊόντα θα πρέπει να πληρούν τις Εθνικές προδιαγραφές (πρότυπα ΕΛΟΤ, ΤΟΤΕΕ) και τις Ευρωπαϊκές προδιαγραφές, για είδη κατηγορίας τους.

Τυχόν απόκλιση κάποιου προσφερόμενου προϊόντος από τις παραπάνω τεχνικές προδιαγραφές, συνεπάγεται απόρριψη της προμήθειας.

Η παράδοση των υλικών για τα οποία δεν απαιτείται τοποθέτηση θα γίνει στην αποθήκη ηλεκτρολογικού υλικού του δήμου Σητείας ενώ το κόστος καθώς και η ασφαλή μεταφορά του συνόλου των προς προμήθεια υλικών, επιβαρύνει εξολοκλήρου τον προμηθευτή.

- 1. Ιστός** κωνικής οκταγωνικής διατομής από χάλυβα θερμής έλασης ποιότητας S235JR κατά ENISO1461, ύψους 4m και πλάκα έδρασης (απόσταση αγκυρίων βάσης 25cm). Γαλβανισμένος εν θερμώ. Η συγκόλληση θα γίνει με αυτόματο μηχάνημα συγκόλλησης με μία μόνο διαμήκη ραφή. Διάμετρος κορυφής 65mm. Με θυρίδα από το ίδιο σώμα του ιστού η οποία ασφαλίσει με κλειδί. Στην τιμή συμπεριλαμβάνεται και το ακροκιβώτιο IP43 με CE και ασφάλεια 10<sup>A</sup>.  
**Στην τιμή περιλαμβάνεται η αποξήλωση του παλαιού ιστού, η τοποθέτηση του νέου στην υπάρχουσα υποδομή, και η παράδοσή του σε πλήρη λειτουργία.**

- 2. Βραχίονας** κορυφής φωτιστικού οδικού φωτισμού μήκους 50 εκ. περίπου για κορυφή ιστού Φ65mm.

- 3. Ακροκιβώτιο ιστού 2\*5<sup>A</sup>**

- 4. Λάμπες Led 18W**

Ισχύς ≤18W

Η απόδοση του λαμπτήρα πρέπει να είναι μεγαλύτερη ή ίση με  $\geq 1600$  Lm

Το εύρος της τάσης εισόδου κυμαίνεται τουλάχιστον από 180VAC έως 260 V AC

Ο βαθμός προστασίας IP για την προστασία εισχώρησης νερού-σκόνης στο τμήμα των φωτεινών πηγών του λαμπτήρα πρέπει να είναι IP 45.

Η διάμετρος του λαμπτήρα θα πρέπει να είναι τέτοιο ώστε να προσαρμόζεται άνετα στα υφιστάμενα φωτιστικά

Ο δείκτης χρωματικής απόδοσης CRI είναι  $> 70$

Το CCT (Θερμοκρασία χρώματος) είναι μεταξύ 3.000K-6000K .

Ο λαμπτήρας πρέπει να έχει πάνω από 10 leds τύπου SMD υψηλής αντοχής

Το πλαστικό κάλυμμα του λαμπτήρα πρέπει να είναι κατασκευασμένο από υψηλής αντοχής πολυκαρβονικό υλικό με προστασία UV για αντίσταση στη γήρανση λόγω του ήλιου.

Το πλαστικό κάλυμμα LENS του λαμπτήρα πρέπει να είναι υψηλής διάχυσης φωτός έτσι ώστε κατά την διάρκεια λειτουργίας του λαμπτήρα οι δέσμες φωτός που εκπέμπονται ανα φωτοδίοδο να διαχέονται ομοιόμορφα σε ολόκληρη την επιφάνεια του καλύμματος έτσι ώστε το μάτι του παρατηρητή να μην ενοχλείται από τις μεμονωμένες φωτεινές δέσμες

Η γωνία απόδοσης φωτεινής δέσμης πρέπει να είναι μεγαλύτερη ή ίση με **270** μοίρες

Ο λαμπτήρας καλύπτεται τουλάχιστον από 2 χρόνια εγγύηση καλής λειτουργίας

Ο λαμπτήρας συμμορφώνεται σύμφωνα με τις απαιτήσεις RoHS

Οι δίοδοι φωτοεκπομπής (LED) φέρουν εργαστηριακό έλεγχο κατά το Πρότυπο LM80

Ο λαμπτήρας πρέπει φέρει όλα τα απαραίτητα πιστοποιητικά συμμόρφωσης CE (765/2008/EK & εγκύκλιος 22 Γ.Γ.Δ.Ε. ) τα όποια θα φέρουν το όνομα του κατασκευαστή του τελικού προϊόντος

Ο κατασκευαστικός οίκος καθώς και ο υποψήφιος προμηθευτής του λαμπτήρα φέρει πιστοποιητικό ISO 9001

**5. Φωτιστικά βραχίονα.** Φωτιστικό σώμα βραχίονα για λυχνίες E27 **χωρίς** το σύστημα έναυσης ( εκκινητή, μετασχηματιστή κλπ.)

Τούτο αποτελείται βασικά από τα εξής μέρη:

α) Το κέλυφος. Είναι κατασκευασμένο από χυτό ή χυτοπρεσαριστό κράμα αλουμινίου, ανθεκτικό στο ύπαιθρο.

Το πίσω τμήμα του κελύφους είναι διαμορφωμένο σε ρυθμιζόμενη υποδοχή βραχίονα κατάλληλη για βραχίονα εξωτερικής διαμέτρου 40 έως 60 mm.

β) Τον διαφανή κώδωνα. Είναι κατασκευασμένος από ειδική διαφανή ακρυλική ύαλο ή πυρίμαχο ύαλο, ανθεκτική σε μηχανικές καταπονήσεις. Η στερέωσή του στο κέλυφος γίνεται μέσω κατάλληλου παρεμβύσματος ανθεκτικού σε έντονες καιρικές μεταβολές (ελαστικό, νεοπρένιο, τσόχα). Ο συνδιασμός κώδωνα και κελύφους πρέπει να είναι τέτοιος ώστε να εξασφαλίζει προστασία στο χώρο του λαμπτήρα IP54 και στον χώρο των οργάνων IP23 κατά DIN 40050 ή ισοδύναμη κατά τους Διεθνείς κανονισμούς.

Το φωτιστικό σώμα θα είναι εξοπλισμένο με τα εξής:  
-Κάτοπτρο ή κάτοπτρα από χημικώς καθαρό αλουμίνιο 99,9 % στιλβωμένο.  
- Πλήρη ηλεκτρική συνδεσμολογία, κατάλληλη για φωτιστικό σώμα κλάσεως μονώσεως I κατά VDE 0710, ώστε με την τοποθέτηση του λαμπτήρα ή των λαμπτήρων και απλή σύνδεση στο δίκτυο της Δ.Ε.Η να μπορεί να λειτουργεί

Όλα τα υλικά θα είναι κατάλληλα για τον σκοπό για τον οποίο προορίζονται και θα είναι σύμφωνα με τους διεθνείς κανονισμούς, όπου υπάρχουν τέτοιοι κανονισμοί. τέλος η κατανομή του εκπεμπόμενου φωτός πρέπει να ικανοποιεί τις απαιτήσεις για φωτιστικό σώμα CUT-OFF κατά τους διεθνείς κανονισμούς. **Δήλωση συμμόρφωσης του κατασκευαστή κατά CE.** Το φωτιστικό θα είναι κατασκευασμένο σύμφωνα με τα πρότυπα: EN 60598-1 ( Γενικό Πρότυπο Φωτιστικών).EN 60598-2-3 (Ειδικό Πρότυπο για Φωτιστικά Δρόμων)

Για όσα αντικείμενα δεν υπάρχουν ρητές ελάχιστες απαιτήσεις, ισχύει ότι:

Θα πρέπει να είναι αναγνωρισμένου εργοστασίου κατασκευής και σύμφωνα με τις ισχύουσες εθνικές και ευρωπαϊκές προδιαγραφές

Όλα τα παραπάνω υλικά για τα οποία δεν υπάρχει υποχρέωση τοποθέτησης , θα παραδοθούν εντός του συμβατικού χρόνου στις αποθήκες του Δήμου.

**ΠΑΡΑΡΤΗΜΑ IV – ΤΥΠΟΠΟΙΗΜΕΝΟ ΕΝΤΥΠΟ ΥΠΕΥΘΥΝΗΣ ΔΗΛΩΣΗΣ (ΤΕΥΔ)****ΤΥΠΟΠΟΙΗΜΕΝΟ ΕΝΤΥΠΟ ΥΠΕΥΘΥΝΗΣ ΔΗΛΩΣΗΣ (ΤΕΥΔ)**

[άρθρου 79 παρ. 4 ν. 4412/2016 (Α 147)]

για διαδικασίες σύναψης δημόσιας σύμβασης κάτω των ορίων των οδηγιών**Μέρος Ι: Πληροφορίες σχετικά με την αναθέτουσα αρχή/αναθέτοντα φορέα<sup>1</sup> και τη διαδικασία ανάθεσης****Παροχή πληροφοριών δημοσίευσης σε εθνικό επίπεδο, με τις οποίες είναι δυνατή η αδιαμφισβήτητη ταυτοποίηση της διαδικασίας σύναψης δημόσιας σύμβασης:****A: Ονομασία, διεύθυνση και στοιχεία επικοινωνίας της αναθέτουσας αρχής (αα)/ αναθέτοντα φορέα (αφ)**

- Ονομασία: Δήμος Σητείας
- Κωδικός Αναθέτουσας Αρχής / Αναθέτοντα Φορέα ΚΗΜΔΗΣ : 6273
- Ταχυδρομική διεύθυνση / Πόλη / Ταχ. Κωδικός: Πατριάρχου Βαρθολομαίου 9
- Αρμόδιος για πληροφορίες: Ξηραδάκη Ειρήνη, Τηνιακός Ιωσήφ
- Τηλέφωνο: 28433 40518, 41207
- Ηλ. ταχυδρομείο: [Xiradaki@sitia.gr](mailto:Xiradaki@sitia.gr) , [tiniakos@sitia.gr](mailto:tiniakos@sitia.gr)
- Διεύθυνση στο Διαδίκτυο (διεύθυνση δικτυακού τόπου) (εάν υπάρχει): [info@sitia.gr](mailto:info@sitia.gr)

**B: Πληροφορίες σχετικά με τη διαδικασία σύναψης σύμβασης**

- Τίτλος ή σύντομη περιγραφή της δημόσιας σύμβασης (συμπεριλαμβανομένου του σχετικού CPV): «Προμήθεια-Τοποθέτηση φωτιστικών ιστών και προμήθεια υλικών δημοτικού φωτισμού»  
34928510-6 , 31600000-2 , 31500000-1
- Κωδικός στο ΚΗΜΔΗΣ:
- Η σύμβαση αναφέρεται σε έργα, προμήθειες, ή υπηρεσίες : Προμήθεια
- Εφόσον υφίστανται, ένδειξη ύπαρξης σχετικών τμημάτων : ΝΑΙ (2)
- Αριθμός αναφοράς που αποδίδεται στον φάκελο από την αναθέτουσα αρχή (εάν υπάρχει): Αρ. Πρωτοκόλλου διακήρυξης **3074/08-06-18** , Αρ. συστήματος **ΕΣΗΔΗΣ: 58041**

**ΟΛΕΣ ΟΙ ΥΠΟΛΟΙΠΕΣ ΠΛΗΡΟΦΟΡΙΕΣ ΣΕ ΚΑΘΕ ΕΝΟΤΗΤΑ ΤΟΥ ΤΕΥΔ ΘΑ ΠΡΕΠΕΙ ΝΑ ΣΥΜΠΛΗΡΩΘΟΥΝ ΑΠΟ ΤΟΝ ΟΙΚΟΝΟΜΙΚΟ ΦΟΡΕΑ**

**Μέρος II: Πληροφορίες σχετικά με τον οικονομικό φορέα****A: Πληροφορίες σχετικά με τον οικονομικό φορέα**

<b>Στοιχεία αναγνώρισης:</b>	<b>Απάντηση:</b>
Πλήρης Επωνυμία:	[ ]
Αριθμός φορολογικού μητρώου (ΑΦΜ): Εάν δεν υπάρχει ΑΦΜ στη χώρα εγκατάστασης του οικονομικού φορέα, αναφέρετε άλλον εθνικό αριθμό ταυτοποίησης, εφόσον απαιτείται και υπάρχει	[ ]
Ταχυδρομική διεύθυνση:	[.....]
Αρμόδιος ή αρμόδιοι <sup>ii</sup> : Τηλέφωνο: Ηλ. ταχυδρομείο: Διεύθυνση στο Διαδίκτυο (διεύθυνση δικτυακού τόπου) (εάν υπάρχει):	[.....] [.....] [.....] [.....]
<b>Γενικές πληροφορίες:</b>	<b>Απάντηση:</b>
Ο οικονομικός φορέας είναι πολύ μικρή, μικρή ή μεσαία επιχείρηση <sup>iii</sup> ;	
Κατά περίπτωση, ο οικονομικός φορέας είναι εγγεγραμμένος σε επίσημο κατάλογο/Μητρώο εγκεκριμένων οικονομικών φορέων ή διαθέτει ισοδύναμο πιστοποιητικό (π.χ. βάσει εθνικού συστήματος (προ)επιλογής);	<input type="checkbox"/> Ναι <input type="checkbox"/> Όχι <input type="checkbox"/> Άνευ αντικειμένου
<b>Εάν ναι:</b> Απαντήστε στα υπόλοιπα τμήματα της παρούσας ενότητας, στην ενότητα Β και, όπου απαιτείται, στην ενότητα Γ του παρόντος μέρους, συμπληρώστε το μέρος V κατά περίπτωση, και σε κάθε περίπτωση συμπληρώστε και υπογράψτε το μέρος VI. α) Αναφέρετε την ονομασία του καταλόγου ή του πιστοποιητικού και τον σχετικό αριθμό εγγραφής ή πιστοποίησης, κατά περίπτωση: β) Εάν το πιστοποιητικό εγγραφής ή η πιστοποίηση διατίθεται ηλεκτρονικά, αναφέρετε: γ) Αναφέρετε τα δικαιολογητικά στα οποία βασίζεται η εγγραφή ή η πιστοποίηση και, κατά περίπτωση, την κατάταξη στον επίσημο κατάλογο <sup>iv</sup> : δ) Η εγγραφή ή η πιστοποίηση καλύπτει όλα τα απαιτούμενα κριτήρια επιλογής;	α) [.....]  β) (διαδικτυακή διεύθυνση, αρχή ή φορέας έκδοσης, επακριβή στοιχεία αναφοράς των εγγράφων):[.....][.....][.....][.....] γ) [.....]



**B: Πληροφορίες σχετικά με τους νόμιμους εκπροσώπους του οικονομικού φορέα**

Κατά περίπτωση, αναφέρετε το όνομα και τη διεύθυνση του προσώπου ή των προσώπων που είναι αρμόδια/εξουσιοδοτημένα να εκπροσωπούν τον οικονομικό φορέα για τους σκοπούς της παρούσας διαδικασίας ανάθεσης δημόσιας σύμβασης:

<b>Εκπροσώπηση, εάν υπάρχει:</b>	<b>Απάντηση:</b>
Όνοματεπώνυμο	[.....]
συνοδευόμενο από την ημερομηνία και τον τόπο γέννησης εφόσον απαιτείται:	[.....]
Θέση/Ενεργών υπό την ιδιότητα	[.....]
Ταχυδρομική διεύθυνση:	[.....]
Τηλέφωνο:	[.....]
Ηλ. ταχυδρομείο:	[.....]
Εάν χρειάζεται, δώστε λεπτομερή στοιχεία σχετικά με την εκπροσώπηση έκταση, μορφές, σκοπός εκπροσώπησης): τις μορφές της, την έκταση, τον σκοπό ...):	[.....]



Γ: Πληροφορίες σχετικά με τη στήριξη στις ικανότητες άλλων ΦΟΡΕΩΝ<sup>vi</sup>

Στήριξη:	Απάντηση:
Ο οικονομικός φορέας στηρίζεται στις ικανότητες άλλων οικονομικών φορέων προκειμένου να ανταποκριθεί στα κριτήρια επιλογής που καθορίζονται στο μέρος IV και στα (τυχόν) κριτήρια και κανόνες που καθορίζονται στο μέρος V κατωτέρω;	<input type="checkbox"/> Ναι <input type="checkbox"/> Όχι

**Εάν ναι**, επισυνάψτε χωριστό έντυπο ΤΕΥΔ με τις πληροφορίες που απαιτούνται σύμφωνα με τις **ενότητες Α και Β του παρόντος μέρους και σύμφωνα με το μέρος III, για κάθε ένα** από τους σχετικούς φορείς, δεόντως συμπληρωμένο και υπογεγραμμένο από τους νομίμους εκπροσώπους αυτών.

Επισημαίνεται ότι θα πρέπει να περιλαμβάνονται επίσης το τεχνικό προσωπικό ή οι τεχνικές υπηρεσίες, είτε ανήκουν απευθείας στην επιχείρηση του οικονομικού φορέα είτε όχι, ιδίως οι υπεύθυνοι για τον έλεγχο της ποιότητας και, όταν πρόκειται για δημόσιες συμβάσεις έργων, το τεχνικό προσωπικό ή οι τεχνικές υπηρεσίες που θα έχει στη διάθεσή του ο οικονομικός φορέας για την εκτέλεση της σύμβασης.

Εφόσον είναι σχετικές για την ειδική ικανότητα ή ικανότητες στις οποίες στηρίζεται ο οικονομικός φορέας, παρακαλείσθε να συμπεριλάβετε τις πληροφορίες που απαιτούνται σύμφωνα με τα μέρη IV και V για κάθε ένα από τους οικονομικούς φορείς.

**Δ: Πληροφορίες σχετικά με υπεργολάβους στην ικανότητα των οποίων δεν στηρίζεται ο οικονομικός φορέας**

**(Η παρούσα ενότητα συμπληρώνεται μόνον εφόσον οι σχετικές πληροφορίες απαιτούνται ρητώς από την αναθέτουσα αρχή ή τον αναθέτοντα φορέα)**

<b>Υπεργολαβική ανάθεση :</b>	<b>Απάντηση:</b>
Ο οικονομικός φορέας προτίθεται να αναθέσει οποιοδήποτε μέρος της σύμβασης σε τρίτους υπό μορφή υπεργολαβίας;	<input type="checkbox"/> Ναι <input type="checkbox"/> Όχι  Εάν <b>ναι</b> παραθέστε κατάλογο των προτεινόμενων υπεργολάβων και το ποσοστό της σύμβασης που θα αναλάβουν:  [...]

**εφόσον ο προσφέρων / υποψήφιος οικονομικός φορέας προτίθεται να αναθέσει σε τρίτους υπό μορφή υπεργολαβίας τμήμα της σύμβασης που υπερβαίνει το ποσοστό του 30% της συνολικής αξίας της σύμβασης σύμφωνα με το άρθρο 131 παρ. 6 και 7, επιπλέον των πληροφοριών που προβλέπονται στην παρούσα ενότητα, παρακαλείσθε να παράσχετε τις πληροφορίες που απαιτούνται σύμφωνα με τις ενότητες Α και Β του παρόντος μέρους και σύμφωνα με το μέρος ΙΙΙ για κάθε υπεργολάβο (ή κατηγορία υπεργολάβων).**

**Μέρος III: Λόγοι αποκλεισμού****A: Λόγοι αποκλεισμού που σχετίζονται με ποινικές καταδίκες<sup>vii</sup>**

Στο άρθρο 73 παρ. 1 ορίζονται οι ακόλουθοι λόγοι αποκλεισμού:

1. συμμετοχή σε **εγκληματική οργάνωση**<sup>viii</sup>.
2. **δωροδοκία**<sup>ix,x</sup>.
3. **απάτη**<sup>xi</sup>.
4. **τρομοκρατικά εγκλήματα ή εγκλήματα συνδεόμενα με τρομοκρατικές δραστηριότητες**<sup>xii</sup>.
5. **νομιμοποίηση εσόδων από παράνομες δραστηριότητες ή χρηματοδότηση της τρομοκρατίας**<sup>xiii</sup>.
6. **παιδική εργασία και άλλες μορφές εμπορίας ανθρώπων**<sup>xiv</sup>.

Λόγοι που σχετίζονται με ποινικές καταδίκες:	Απάντηση:
<p>Υπάρχει αμετάκλητη καταδικαστική <b>απόφαση εις βάρος του οικονομικού φορέα</b> ή <b>οποιοδήποτε</b> προσώπου<sup>xv</sup> το οποίο είναι μέλος του διοικητικού, διευθυντικού ή εποπτικού του οργάνου ή έχει εξουσία εκπροσώπησης, λήψης αποφάσεων ή ελέγχου σε αυτό για έναν από τους λόγους που παρατίθενται ανωτέρω (σημεία 1-6), ή καταδικαστική απόφαση η οποία έχει εκδοθεί πριν από πέντε έτη κατά το μέγιστο ή στην οποία έχει οριστεί απευθείας περίοδος αποκλεισμού που εξακολουθεί να ισχύει;</p>	<p><input type="checkbox"/> Ναι <input type="checkbox"/> Όχι</p> <p><i>Εάν η σχετική τεκμηρίωση διατίθεται ηλεκτρονικά, αναφέρετε: (διαδικτυακή διεύθυνση, αρχή ή φορέας έκδοσης, επακριβή στοιχεία αναφοράς των εγγράφων):</i></p> <p>[.....][.....][.....][.....]<sup>xvi</sup></p>
<p><b>Εάν ναι</b>, αναφέρετε<sup>xvii</sup>:</p> <p>α) Ημερομηνία της καταδικαστικής απόφασης προσδιορίζοντας ποιο από τα σημεία 1 έως 6 αφορά και τον λόγο ή τους λόγους της καταδίκης,</p> <p>β) Προσδιορίστε ποιος έχει καταδικαστεί [ ]</p> <p><b>γ) Εάν ορίζεται απευθείας στην καταδικαστική απόφαση:</b></p>	<p>α) Ημερομηνία:[ ], σημείο(-α): [ ], λόγος(-οι):[ ]</p> <p>β) [.....]</p> <p>γ) Διάρκεια της περιόδου αποκλεισμού [.....] και σχετικό(-ά) σημείο(-α) [ ]</p> <p><i>Εάν η σχετική τεκμηρίωση διατίθεται ηλεκτρονικά, αναφέρετε: (διαδικτυακή</i></p>

	<p>διεύθυνση, αρχή ή φορέας έκδοσης, επακριβή στοιχεία αναφοράς των εγγράφων):</p> <p>[.....][.....][.....][.....]<sup>xviii</sup></p>
<p>Σε περίπτωση καταδικαστικής απόφασης, ο οικονομικός φορέας έχει λάβει μέτρα που να αποδεικνύουν την αξιοπιστία του παρά την ύπαρξη σχετικού λόγου αποκλεισμού («αυτοκάθαρση»)<sup>xix</sup>;</p>	<p><input type="checkbox"/> Ναι <input type="checkbox"/> Όχι</p>
<p>Εάν ναι, περιγράψτε τα μέτρα που λήφθηκαν<sup>xx</sup>:</p>	<p>[.....]</p>

**Β: Λόγοι που σχετίζονται με την καταβολή φόρων ή εισφορών κοινωνικής ασφάλισης**

<p><b>Πληρωμή φόρων ή εισφορών κοινωνικής ασφάλισης:</b></p>	<p><b>Απάντηση:</b></p>																															
<p>1) Ο οικονομικός φορέας έχει εκπληρώσει όλες τις υποχρεώσεις του όσον αφορά την πληρωμή φόρων ή εισφορών κοινωνικής ασφάλισης<sup>xxi</sup>, στην Ελλάδα και στη χώρα στην οποία είναι τυχόν εγκατεστημένος ;</p>	<p><input type="checkbox"/> Ναι <input type="checkbox"/> Όχι</p>																															
<p>Εάν όχι αναφέρετε:</p> <p>α) Χώρα ή κράτος μέλος για το οποίο πρόκειται;</p> <p>β) Ποιο είναι το σχετικό ποσό;</p> <p>γ) Πως διαπιστώθηκε η αθέτηση των υποχρεώσεων;</p> <p>1) Μέσω δικαστικής ή διοικητικής απόφασης;</p> <p>- Η εν λόγω απόφαση είναι τελεσίδικη και δεσμευτική;</p> <p>- Αναφέρατε την ημερομηνία καταδίκης ή έκδοσης απόφασης</p> <p>- Σε περίπτωση καταδικαστικής απόφασης, εφόσον ορίζεται απευθείας σε αυτήν, τη διάρκεια της περιόδου αποκλεισμού;</p> <p>2) Με άλλα μέσα; Διευκρινίστε:</p> <p>δ) Ο οικονομικός φορέας έχει εκπληρώσει τις υποχρεώσεις του είτε καταβάλλοντας τους φόρους ή τις εισφορές κοινωνικής ασφάλισης που οφείλει συμπεριλαμβανόμενων κατά περίπτωση, των δεδουλευμένων τόκων ή των προστίμων, είτε υπαγόμενος σε δεσμευτικό διακανονισμό για την καταβολή τους ;<sup>xxii</sup></p>	<table border="1"> <thead> <tr> <th data-bbox="799 533 1077 640">ΦΟΡΟΙ</th> <th data-bbox="1077 533 1390 640">ΕΙΣΦΟΡΕΣ ΚΟΙΝΩΝΙΚΗΣ ΑΣΦΑΛΙΣΗΣ</th> </tr> </thead> <tbody> <tr> <td data-bbox="799 640 1077 763">α)[.....].</td> <td data-bbox="1077 640 1390 763">α)[.....].</td> </tr> <tr> <td data-bbox="799 763 1077 887">β)[.....]</td> <td data-bbox="1077 763 1390 887">β)[.....]</td> </tr> <tr> <td data-bbox="799 887 1077 1010">γ.1) <input type="checkbox"/> Ναι <input type="checkbox"/> Όχι</td> <td data-bbox="1077 887 1390 1010">γ.1) <input type="checkbox"/> Ναι <input type="checkbox"/> Όχι</td> </tr> <tr> <td data-bbox="799 1010 1077 1133">- <input type="checkbox"/> Ναι <input type="checkbox"/> Όχι</td> <td data-bbox="1077 1010 1390 1133">- <input type="checkbox"/> Ναι <input type="checkbox"/> Όχι</td> </tr> <tr> <td data-bbox="799 1133 1077 1256">-[.....].</td> <td data-bbox="1077 1133 1390 1256">-[.....].</td> </tr> <tr> <td data-bbox="799 1256 1077 1379">-[.....].</td> <td data-bbox="1077 1256 1390 1379">-[.....].</td> </tr> <tr> <td data-bbox="799 1379 1077 1503">γ.2)[.....].</td> <td data-bbox="1077 1379 1390 1503">γ.2)[.....].</td> </tr> <tr> <td data-bbox="799 1503 1077 1675">δ) <input type="checkbox"/> Ναι <input type="checkbox"/> Όχι</td> <td data-bbox="1077 1503 1390 1675">δ) <input type="checkbox"/> Ναι <input type="checkbox"/> Όχι</td> </tr> <tr> <td data-bbox="799 1675 1077 1848">Εάν ναι, αναφερθούν λεπτομερείς πληροφορίες [.....]</td> <td data-bbox="1077 1675 1390 1848">Εάν ναι, αναφερθούν λεπτομερείς πληροφορίες [.....]</td> </tr> </tbody> </table>	ΦΟΡΟΙ	ΕΙΣΦΟΡΕΣ ΚΟΙΝΩΝΙΚΗΣ ΑΣΦΑΛΙΣΗΣ	α)[.....].	α)[.....].	β)[.....]	β)[.....]	γ.1) <input type="checkbox"/> Ναι <input type="checkbox"/> Όχι	γ.1) <input type="checkbox"/> Ναι <input type="checkbox"/> Όχι	- <input type="checkbox"/> Ναι <input type="checkbox"/> Όχι	- <input type="checkbox"/> Ναι <input type="checkbox"/> Όχι	-[.....].	-[.....].	-[.....].	-[.....].	γ.2)[.....].	γ.2)[.....].	δ) <input type="checkbox"/> Ναι <input type="checkbox"/> Όχι	δ) <input type="checkbox"/> Ναι <input type="checkbox"/> Όχι	Εάν ναι, αναφερθούν λεπτομερείς πληροφορίες [.....]	Εάν ναι, αναφερθούν λεπτομερείς πληροφορίες [.....]	<table border="1"> <thead> <tr> <th data-bbox="1086 533 1390 640">ΕΙΣΦΟΡΕΣ ΚΟΙΝΩΝΙΚΗΣ ΑΣΦΑΛΙΣΗΣ</th> </tr> </thead> <tbody> <tr> <td data-bbox="1086 640 1390 763">α)[.....].</td> </tr> <tr> <td data-bbox="1086 763 1390 887">β)[.....]</td> </tr> <tr> <td data-bbox="1086 887 1390 1010">γ.1) <input type="checkbox"/> Ναι <input type="checkbox"/> Όχι</td> </tr> <tr> <td data-bbox="1086 1010 1390 1133">- <input type="checkbox"/> Ναι <input type="checkbox"/> Όχι</td> </tr> <tr> <td data-bbox="1086 1133 1390 1256">-[.....].</td> </tr> <tr> <td data-bbox="1086 1256 1390 1379">-[.....].</td> </tr> <tr> <td data-bbox="1086 1379 1390 1503">γ.2)[.....].</td> </tr> <tr> <td data-bbox="1086 1503 1390 1675">δ) <input type="checkbox"/> Ναι <input type="checkbox"/> Όχι</td> </tr> <tr> <td data-bbox="1086 1675 1390 1848">Εάν ναι, αναφερθούν λεπτομερείς πληροφορίες [.....]</td> </tr> </tbody> </table>	ΕΙΣΦΟΡΕΣ ΚΟΙΝΩΝΙΚΗΣ ΑΣΦΑΛΙΣΗΣ	α)[.....].	β)[.....]	γ.1) <input type="checkbox"/> Ναι <input type="checkbox"/> Όχι	- <input type="checkbox"/> Ναι <input type="checkbox"/> Όχι	-[.....].	-[.....].	γ.2)[.....].	δ) <input type="checkbox"/> Ναι <input type="checkbox"/> Όχι	Εάν ναι, αναφερθούν λεπτομερείς πληροφορίες [.....]
ΦΟΡΟΙ	ΕΙΣΦΟΡΕΣ ΚΟΙΝΩΝΙΚΗΣ ΑΣΦΑΛΙΣΗΣ																															
α)[.....].	α)[.....].																															
β)[.....]	β)[.....]																															
γ.1) <input type="checkbox"/> Ναι <input type="checkbox"/> Όχι	γ.1) <input type="checkbox"/> Ναι <input type="checkbox"/> Όχι																															
- <input type="checkbox"/> Ναι <input type="checkbox"/> Όχι	- <input type="checkbox"/> Ναι <input type="checkbox"/> Όχι																															
-[.....].	-[.....].																															
-[.....].	-[.....].																															
γ.2)[.....].	γ.2)[.....].																															
δ) <input type="checkbox"/> Ναι <input type="checkbox"/> Όχι	δ) <input type="checkbox"/> Ναι <input type="checkbox"/> Όχι																															
Εάν ναι, αναφερθούν λεπτομερείς πληροφορίες [.....]	Εάν ναι, αναφερθούν λεπτομερείς πληροφορίες [.....]																															
ΕΙΣΦΟΡΕΣ ΚΟΙΝΩΝΙΚΗΣ ΑΣΦΑΛΙΣΗΣ																																
α)[.....].																																
β)[.....]																																
γ.1) <input type="checkbox"/> Ναι <input type="checkbox"/> Όχι																																
- <input type="checkbox"/> Ναι <input type="checkbox"/> Όχι																																
-[.....].																																
-[.....].																																
γ.2)[.....].																																
δ) <input type="checkbox"/> Ναι <input type="checkbox"/> Όχι																																
Εάν ναι, αναφερθούν λεπτομερείς πληροφορίες [.....]																																
<p>Εάν η σχετική τεκμηρίωση όσον αφορά την καταβολή των φόρων ή εισφορών κοινωνικής ασφάλισης διατίθεται ηλεκτρονικά, αναφέρετε:</p>	<p>(διαδικτυακή διεύθυνση, αρχή ή φορέας έκδοσης, επακριβή στοιχεία αναφοράς των εγγράφων):<sup>xxiii</sup></p> <p>[.....][.....][.....]</p>																															

## Γ: Λόγοι που σχετίζονται με αφερεγγυότητα, σύγκρουση συμφερόντων ή επαγγελματικό παράπτωμα

Πληροφορίες σχετικά με πιθανή αφερεγγυότητα, σύγκρουση συμφερόντων ή επαγγελματικό παράπτωμα	Απάντηση:
<p>Ο οικονομικός φορέας έχει, εν γνώσει του, αθετήσει τις υποχρεώσεις του στους τομείς του περιβαλλοντικού, κοινωνικού και εργατικού δικαίου<sup>xxiv</sup>;</p>	<p><input type="checkbox"/> Ναι <input type="checkbox"/> Όχι</p> <p>Εάν ναι, ο οικονομικός φορέας έχει λάβει μέτρα που να αποδεικνύουν την αξιοπιστία του παρά την ύπαρξη αυτού του λόγου αποκλεισμού («αυτοκάθαρση»);</p> <p><input type="checkbox"/> Ναι <input type="checkbox"/> Όχι</p> <p>Εάν το έχει πράξει, περιγράψτε τα μέτρα που λήφθηκαν: [.....]</p>
<p>Βρίσκεται ο οικονομικός φορέας σε οποιαδήποτε από τις ακόλουθες καταστάσεις<sup>xxv</sup>:</p> <p>α) πτώχευση, ή</p> <p>β) διαδικασία εξυγίανσης, ή</p> <p>γ) ειδική εκκαθάριση, ή</p> <p>δ) αναγκαστική διαχείριση από εκκαθαριστή ή από το δικαστήριο, ή</p> <p>ε) έχει υπαχθεί σε διαδικασία πτωχευτικού συμβιβασμού, ή</p> <p>στ) αναστολή επιχειρηματικών δραστηριοτήτων, ή</p> <p>ζ) σε οποιαδήποτε ανάλογη κατάσταση προκύπτουσα από παρόμοια διαδικασία προβλεπόμενη σε εθνικές διατάξεις νόμου</p> <p>Εάν ναι:</p> <p>- Παραθέστε λεπτομερή στοιχεία:</p> <p>- Διευκρινίστε τους λόγους για τους οποίους ωστόσο ο οικονομικός φορέας, θα δύναται να εκτελέσει τη σύμβαση, λαμβανόμενης υπόψη της εφαρμοστέας εθνικής νομοθεσίας και των μέτρων σχετικά με τη συνέχιση της επιχειρηματικής του λειτουργίας υπό αυτές τις περιστάσεις<sup>xxvi</sup></p> <p>Εάν η σχετική τεκμηρίωση διατίθεται ηλεκτρονικά, αναφέρετε:</p>	<p><input type="checkbox"/> Ναι <input type="checkbox"/> Όχι</p> <p>-[.....]</p> <p>-[.....]</p> <p>(διαδικτυακή διεύθυνση, αρχή ή φορέας έκδοσης, επακριβή στοιχεία αναφοράς των εγγράφων): [.....][.....][.....]</p>

**Μέρος IV: Κριτήρια επιλογής**

Όσον αφορά τα κριτήρια επιλογής (ενότητες Α έως Γ του παρόντος μέρους), ο οικονομικός φορέας δηλώνει ότι:

**A: Καταλληλότητα**

**Ο οικονομικός φορέας πρέπει να παράσχει πληροφορίες μόνον όταν τα σχετικά κριτήρια επιλογής έχουν προσδιοριστεί από την αναθέτουσα αρχή ή τον αναθέτοντα φορέα στη σχετική διακήρυξη ή στην πρόσκληση ή στα έγγραφα της σύμβασης που αναφέρονται στην διακήρυξη.**

Καταλληλότητα	Απάντηση
<p><b>1) Ο οικονομικός φορέας είναι εγγεγραμμένος στα σχετικά επαγγελματικά ή εμπορικά μητρώα που τηρούνται στην Ελλάδα ή στο κράτος μέλος εγκατάστασής<sup>xxvii</sup>; του:</b></p> <p><b>Να αναφερθεί η ονομασία του Επιμελητηρίου και ο αριθμός εγγραφής σε αυτό.</b></p> <p><i>Εάν η σχετική τεκμηρίωση διατίθεται ηλεκτρονικά, αναφέρετε:</i></p>	<p>[...]</p> <p><i>(διαδικτυακή διεύθυνση, αρχή ή φορέας έκδοσης, επακριβή στοιχεία αναφοράς των εγγράφων):</i></p> <p>[.....][.....][.....]</p>

## B: Τεχνική και επαγγελματική ικανότητα

Ο οικονομικός φορέας πρέπει να παράσχει πληροφορίες μόνον όταν τα σχετικά κριτήρια επιλογής έχουν οριστεί από την αναθέτουσα αρχή ή τον αναθέτοντα φορέα στη σχετική διακήρυξη ή στην πρόσκληση ή στα έγγραφα της σύμβασης που αναφέρονται στη διακήρυξη .

Τεχνική και επαγγελματική ικανότητα	Απάντηση:								
<p>1) Κατά τη διάρκεια της περιόδου αναφοράς<sup>xxviii</sup>, των <b>τριών τελευταίων ετών 2015-2017</b> ο οικονομικός φορέας έχει <b>προβεί στις ακόλουθες κυριότερες παραδόσεις αγαθών του είδους που έχει προσδιοριστεί</b> Κατά τη σύνταξη του σχετικού καταλόγου αναφέρετε τα ποσά, τις ημερομηνίες και τους παραλήπτες δημόσιους ή ιδιωτικούς</p>	<p>Αριθμός ετών (η περίοδος αυτή προσδιορίζεται στη σχετική διακήρυξη ή στην πρόσκληση ή στα έγγραφα της σύμβασης που αναφέρονται στην διακήρυξη):</p> <p><b>[Τα τρία τελευταία έτη 2015-2017]</b></p> <table border="1" data-bbox="810 645 1385 790"> <thead> <tr> <th data-bbox="810 645 954 734">Περιγραφή</th> <th data-bbox="954 645 1098 734">ποσά</th> <th data-bbox="1098 645 1241 734">ημερομηνίες</th> <th data-bbox="1241 645 1385 734">παραλήπτες</th> </tr> </thead> <tbody> <tr> <td data-bbox="810 734 954 790"></td> <td data-bbox="954 734 1098 790"></td> <td data-bbox="1098 734 1241 790"></td> <td data-bbox="1241 734 1385 790"></td> </tr> </tbody> </table>	Περιγραφή	ποσά	ημερομηνίες	παραλήπτες				
Περιγραφή	ποσά	ημερομηνίες	παραλήπτες						
<p>2) Ο οικονομικός φορέας μπορεί να χρησιμοποιήσει το ακόλουθο <b>τεχνικό προσωπικό ή τις ακόλουθες τεχνικές υπηρεσίες<sup>xxix</sup></b>, ιδίως τους υπεύθυνους για τον έλεγχο της ποιότητας:</p>	<p>[.....]</p> <p>[.....]</p>								
<p>3) Οι ακόλουθοι <b>τίτλοι σπουδών και επαγγελματικών προσόντων</b> διατίθενται από:</p> <p>α) τον ίδιο τον πάροχο υπηρεσιών ή τον εργολάβο, <b>και/ή</b> τον ηλεκτρολόγο που θα χρησιμοποιήσει σύμφωνα με τις παρ. 2.2.5. περ. (β) και της περ. (στ) της παρ. 2.2.7.2.-B3</p> <p>β) τα διευθυντικά στελέχη του:</p>	<p>α)[.....]</p> <p>β) [.....]</p>								
<p>4) Ο οικονομικός φορέας <b>προτίθεται, να αναθέσει σε τρίτους υπό μορφή υπεργολαβίας<sup>xxx</sup> το ακόλουθο τμήμα (δηλ. ποσοστό)</b> της σύμβασης:</p>	<p>[.....]</p>								
<p>5) Για δημόσιες συμβάσεις προμηθειών:</p> <p>Μπορεί ο οικονομικός φορέας να προσκομίσει τα απαιτούμενα πιστοποιητικά που έχουν εκδοθεί από επίσημα ιστιτούτα ελέγχου ποιότητας ή υπηρεσίες αναγνωρισμένων ικανοτήτων, με τα οποία βεβαιώνεται η καταλληλότητα των προϊόντων, επαληθευόμενη με παραπομπές στις τεχνικές προδιαγραφές ή σε πρότυπα, και τα οποία ορίζονται στη σχετική διακήρυξη ή στην πρόσκληση ή στα έγγραφα της σύμβασης που</p>	<p><input type="checkbox"/> Ναι <input type="checkbox"/> Όχι</p>								



<p>αναφέρονται στη διακήρυξη;</p> <p>Εάν όχι, εξηγήστε τους λόγους και αναφέρετε ποια άλλα αποδεικτικά μέσα μπορούν να προσκομιστούν:</p> <p>Εάν η σχετική τεκμηρίωση διατίθεται ηλεκτρονικά, αναφέρετε:</p>	<p>[.....]</p> <p>(διαδικτυακή διεύθυνση, αρχή ή φορέας έκδοσης, επακριβή στοιχεία αναφοράς των εγγράφων): [.....][.....][.....]</p>
--	--

## Γ: Συστήματα διασφάλισης ποιότητας και πρότυπα περιβαλλοντικής διαχείρισης

**Ο οικονομικός φορέας πρέπει να παράσχει πληροφορίες μόνον όταν τα συστήματα διασφάλισης ποιότητας και/ή τα πρότυπα περιβαλλοντικής διαχείρισης έχουν ζητηθεί από την αναθέτουσα αρχή ή τον αναθέτοντα φορέα στη σχετική διακήρυξη ή στην πρόσκληση ή στα έγγραφα της σύμβασης.**

Συστήματα διασφάλισης ποιότητας και πρότυπα περιβαλλοντικής διαχείρισης	Απάντηση:
<p>Θα είναι σε θέση ο οικονομικός φορέας να προσκομίσει <b>πιστοποιητικά</b> που έχουν εκδοθεί από ανεξάρτητους οργανισμούς που βεβαιώνουν ότι ο οικονομικός φορέας συμμορφώνεται με τα απαιτούμενα <b>πρότυπα διασφάλισης ποιότητας</b>, συμπεριλαμβανομένης της προσβασιμότητας για άτομα με ειδικές ανάγκες;  <b>Εάν όχι</b>, εξηγήστε τους λόγους και διευκρινίστε ποια άλλα αποδεικτικά μέσα μπορούν να προσκομιστούν όσον αφορά το σύστημα διασφάλισης ποιότητας:  <i>Εάν η σχετική τεκμηρίωση διατίθεται ηλεκτρονικά, αναφέρετε:</i></p>	<p><input type="checkbox"/> Ναι <input type="checkbox"/> Όχι</p> <p>[.....] [.....]</p> <p>(διαδικτυακή διεύθυνση, αρχή ή φορέας έκδοσης, επακριβή στοιχεία αναφοράς των εγγράφων): [.....][.....][.....]</p>
<p>Θα είναι σε θέση ο οικονομικός φορέας να προσκομίσει <b>πιστοποιητικά</b> που έχουν εκδοθεί από ανεξάρτητους οργανισμούς που βεβαιώνουν ότι ο οικονομικός φορέας συμμορφώνεται με τα απαιτούμενα <b>συστήματα ή πρότυπα περιβαλλοντικής διαχείρισης</b>;  <b>Εάν όχι</b>, εξηγήστε τους λόγους και διευκρινίστε ποια άλλα αποδεικτικά μέσα μπορούν να προσκομιστούν όσον αφορά τα <b>συστήματα ή πρότυπα περιβαλλοντικής διαχείρισης</b>;  <i>Εάν η σχετική τεκμηρίωση διατίθεται ηλεκτρονικά, αναφέρετε:</i></p>	<p><input type="checkbox"/> Ναι <input type="checkbox"/> Όχι</p> <p>[.....] [.....]</p> <p>(διαδικτυακή διεύθυνση, αρχή ή φορέας έκδοσης, επακριβή στοιχεία αναφοράς των εγγράφων): [.....][.....][.....]</p>

**Μέρος VI: Τελικές δηλώσεις**

Ο κάτωθι υπογεγραμμένος, δηλώνω επισήμως ότι τα στοιχεία που έχω αναφέρει σύμφωνα με τα μέρη I – IV ανωτέρω είναι ακριβή και ορθά και ότι έχω πλήρη επίγνωση των συνεπειών σε περίπτωση σοβαρών ψευδών δηλώσεων.

Ο κάτωθι υπογεγραμμένος, δηλώνω επισήμως ότι είμαι σε θέση, κατόπιν αιτήματος και χωρίς καθυστέρηση, να προσκομίσω τα πιστοποιητικά και τις λοιπές μορφές αποδεικτικών εγγράφων που αναφέρονται<sup>xxxι</sup>, εκτός εάν :

α) η αναθέτουσα αρχή ή ο αναθέτων φορέας έχει τη δυνατότητα να λάβει τα σχετικά δικαιολογητικά απευθείας με πρόσβαση σε εθνική βάση δεδομένων σε οποιοδήποτε κράτος μέλος αυτή διατίθεται δωρεάν<sup>xxxii</sup>.

β) η αναθέτουσα αρχή ή ο αναθέτων φορέας έχουν ήδη στην κατοχή τους τα σχετικά έγγραφα.

Ο κάτωθι υπογεγραμμένος δίδω επισήμως τη συγκατάθεσή μου στον Δήμο Σητείας, προκειμένου να αποκτήσει πρόσβαση σε δικαιολογητικά των πληροφοριών τις οποίες έχω υποβάλλει με το παρόν Τυποποιημένο Έντυπο Υπεύθυνης Δήλωσης για τους σκοπούς της παρούσας σύμβασης **Προμήθεια-τοποθέτηση φωτιστικών ιστών και προμήθεια υλικών δημοτικού φωτισμού**, προϋπολογισμού δημοπρατούμενης ανάθεσης προμήθειας **214.639,91 €** (με ΦΠΑ 24%).

Ημερομηνία, τόπος και, όπου ζητείται ή είναι απαραίτητο, υπογραφή(-ές): [.....]

<sup>i</sup> Σε περίπτωση που η αναθέτουσα αρχή /αναθέτων φορέας είναι περισσότερες (οι) της (του) μίας (ενός) θα αναφέρεται το σύνολο αυτών

<sup>ii</sup> Επαναλάβετε τα στοιχεία των αρμοδίων, όνομα και επώνυμο, όσες φορές χρειάζεται.

<sup>iii</sup> Βλέπε **σύσταση της Επιτροπής, της 6ης Μαΐου 2003, σχετικά με τον ορισμό των πολύ μικρών, των μικρών και των μεσαίων επιχειρήσεων (ΕΕ L 124 της 20.5.2003, σ. 36). Οι πληροφορίες αυτές απαιτούνται μόνο για στατιστικούς σκοπούς.**

**Πολύ μικρή επιχείρηση: επιχείρηση η οποία απασχολεί λιγότερους από 10 εργαζομένους και της οποίας ο ετήσιος κύκλος εργασιών και/ή το σύνολο του ετήσιου ισολογισμού δεν υπερβαίνει τα 2 εκατομμύρια ευρώ.**

**Μικρή επιχείρηση: επιχείρηση η οποία απασχολεί λιγότερους από 50 εργαζομένους και της οποίας ο ετήσιος κύκλος εργασιών και/ή το σύνολο του ετήσιου ισολογισμού δεν υπερβαίνει τα 10 εκατομμύρια ευρώ.**

**Μεσαίες επιχειρήσεις: επιχειρήσεις που δεν είναι ούτε πολύ μικρές ούτε μικρές και οι οποίες απασχολούν λιγότερους από 250 εργαζομένους και των οποίων ο ετήσιος κύκλος εργασιών δεν υπερβαίνει τα 50 εκατομμύρια ευρώ και/ή το σύνολο του ετήσιου ισολογισμού δεν υπερβαίνει τα 43 εκατομμύρια ευρώ.**

<sup>iv</sup> Τα δικαιολογητικά και η κατάταξη, εάν υπάρχουν, αναφέρονται στην πιστοποίηση.

<sup>v</sup> Ειδικότερα ως μέλος ένωσης ή κοινοπραξίας ή άλλου παρόμοιου καθεστώτος.

<sup>vi</sup> Επισημαίνεται ότι σύμφωνα με το δεύτερο εδάφιο του άρθρου 78 "Όσον αφορά τα κριτήρια που σχετίζονται με τους τίτλους σπουδών και τα επαγγελματικά προσόντα που ορίζονται στην περίπτωση στ' του Μέρους II του Παραρτήματος XII του Προσαρτήματος Α' ή με την σχετική επαγγελματική εμπειρία, οι οικονομικοί φορείς, μπορούν ωστόσο να βασίζονται στις ικανότητες άλλων φορέων μόνο εάν οι τελευταίοι θα εκτελέσουν τις εργασίες ή τις υπηρεσίες για τις οποίες απαιτούνται οι συγκεκριμένες ικανότητες."

<sup>vii</sup> Σύμφωνα με τις διατάξεις του άρθρου 73 παρ. 3 α, εφόσον προβλέπεται στα έγγραφα της σύμβασης είναι δυνατή η κατ' εξαίρεση παρέκκλιση από τον υποχρεωτικό αποκλεισμό για επιτακτικούς λόγους δημόσιου συμφέροντος, όπως δημόσιας υγείας ή προστασίας του περιβάλλοντος.

<sup>viii</sup> Όπως ορίζεται στο άρθρο 2 της απόφασης-πλαίσιο 2008/841/ΔΕΥ του Συμβουλίου, της 24ης Οκτωβρίου 2008, για την καταπολέμηση του οργανωμένου εγκλήματος (ΕΕ L 300 της 11.11.2008, σ. 42).

<sup>ix</sup> Σύμφωνα με άρθρο 73 παρ. 1 (β). Στον Κανονισμό ΕΕΕΣ (Κανονισμός ΕΕ 2016/7) αναφέρεται ως "διαφθορά".

<sup>x</sup> Όπως ορίζεται στο άρθρο 3 της Σύμβασης περί της καταπολέμησης της δωροδοκίας στην οποία ενέχονται υπάλληλοι των Ευρωπαϊκών Κοινοτήτων ή των κρατών μελών της Ευρωπαϊκής Ένωσης (ΕΕ C 195 της 25.6.1997, σ. 1) και στην παράγραφο 1 του άρθρου 2 της απόφασης-πλαίσιο 2003/568/ΔΕΥ του Συμβουλίου, της 22ας Ιουλίου 2003 για την καταπολέμηση της δωροδοκίας στον ιδιωτικό τομέα (ΕΕ L 192 της 31.7.2003, σ. 54). Περιλαμβάνει επίσης τη διαφθορά όπως ορίζεται στο **v. 3560/2007 (ΦΕΚ 103/Α)**, «Κύρωση και εφαρμογή της Σύμβασης ποινικού δικαίου για τη διαφθορά και του Πρόσθετου σ' αυτήν Πρωτοκόλλου» (αφορά σε προσθήκη καθόσον στο v. Άρθρο 73 παρ. 1 β αναφέρεται η κείμενη νομοθεσία).

<sup>xi</sup> Κατά την έννοια του άρθρου 1 της σύμβασης σχετικά με τη προστασία των οικονομικών συμφερόντων των Ευρωπαϊκών Κοινοτήτων (ΕΕ C 316 της 27.11.1995, σ. 48) όπως κυρώθηκε με το v. 2803/2000 (ΦΕΚ 48/Α) "Κύρωση της Σύμβασης σχετικά με την προστασία των οικονομικών συμφερόντων των Ευρωπαϊκών Κοινοτήτων και των συναφών με αυτήν Πρωτοκόλλων.

<sup>xii</sup> Όπως ορίζονται στα άρθρα 1 και 3 της απόφασης-πλαίσιο του Συμβουλίου, της 13ης Ιουνίου 2002 για την καταπολέμηση της τρομοκρατίας (ΕΕ L 164 της 22.6.2002, σ. 3). Αυτός ο λόγος αποκλεισμού περιλαμβάνει επίσης την ηθική αυτουργία ή την απόπειρα εγκλήματος, όπως αναφέρονται στο άρθρο 4 της εν λόγω απόφασης-πλαίσιο.

<sup>xiii</sup> Όπως ορίζεται στο άρθρο 1 της οδηγίας 2005/60/ΕΚ του Ευρωπαϊκού Κοινοβουλίου και του Συμβουλίου, της 26ης Οκτωβρίου 2005, σχετικά με την πρόληψη της χρησιμοποίησης του χρηματοπιστωτικού συστήματος για τη νομιμοποίηση εσόδων από παράνομες δραστηριότητες και τη χρηματοδότηση της τρομοκρατίας (**ΕΕ L 309 της 25.11.2005, σ.15**) που ενσωματώθηκε με το v. 3691/2008 (ΦΕΚ 166/Α) "Πρόληψη και καταστολή της νομιμοποίησης εσόδων από εγκληματικές δραστηριότητες και της χρηματοδότησης της τρομοκρατίας και άλλες διατάξεις".

<sup>xiv</sup> Όπως ορίζεται στο άρθρο 2 της οδηγίας 2011/36/ΕΕ του Ευρωπαϊκού Κοινοβουλίου και του Συμβουλίου, της 5ης Απριλίου 2011, για την πρόληψη και την καταπολέμηση της εμπορίας ανθρώπων και για την προστασία των

**θυμάτων της, καθώς και για την αντικατάσταση της απόφασης-πλαίσιο 2002/629/ΔΕΥ του Συμβουλίου (ΕΕ L 101 της 15.4.2011, σ. 1) η οποία ενσωματώθηκε στην εθνική νομοθεσία με το ν. 4198/2013 (ΦΕΚ 215/Α)"Πρόληψη και καταπολέμηση της εμπορίας ανθρώπων και προστασία των θυμάτων αυτής και άλλες διατάξεις."**

<sup>xv</sup> Η εν λόγω υποχρέωση αφορά ιδίως: α) στις περιπτώσεις εταιρειών περιορισμένης ευθύνης (Ε.Π.Ε) και προσωπικών εταιρειών (Ο.Ε και Ε.Ε), τους διαχειριστές, β) στις περιπτώσεις ανωνύμων εταιρειών (Α.Ε), τον Διευθύνοντα Σύμβουλο καθώς και όλα τα μέλη του Διοικητικού Συμβουλίου ( βλ. τελευταίο εδάφιο της παρ. 1 του άρθρου 73 )

<sup>xvi</sup> Επαναλάβετε όσες φορές χρειάζεται.

<sup>xvii</sup> Επαναλάβετε όσες φορές χρειάζεται.

<sup>xviii</sup> Επαναλάβετε όσες φορές χρειάζεται.

<sup>xix</sup> Οικονομικός φορέας που έχει αποκλειστεί με τελεσίδικη απόφαση από τη συμμετοχή σε διαδικασία σύναψης σύμβασης ή ανάθεσης παραχώρησης δε μπορεί να κάνει χρήση αυτής της δυνατότητας κατά την περίοδο αποκλεισμού που ορίζεται στην εν λόγω απόφαση (άρθρο 73 παρ. 7 τελευταίο εδάφιο)

<sup>xx</sup> Λαμβανομένου υπόψη του χαρακτήρα των εγκλημάτων που έχουν διαπραχθεί (μεμονωμένα, κατ' εξακολούθηση, συστηματικά ...), η επεξήγηση πρέπει να καταδεικνύει την επάρκεια των μέτρων που λήφθηκαν.

<sup>xxi</sup> Στην περίπτωση που ο οικονομικός φορέας είναι Έλληνας πολίτης ή έχει την εγκατάστασή του στην Ελλάδα, οι υποχρεώσεις του που αφορούν τις εισφορές κοινωνικής ασφάλισης καλύπτουν τόσο την κύρια όσο και την επικουρική ασφάλιση (άρθρο 73 παρ. 2 δεύτερο εδάφιο).

<sup>xxii</sup> Σημειώνεται ότι, σύμφωνα με το άρθρο 73 παρ. 3 περ. α και β, εφόσον προβλέπεται στα έγγραφα της σύμβασης είναι δυνατή η παρέκκλιση από τον υποχρεωτικό αποκλεισμό λόγω αθέτησης υποχρεώσεων καταβολής φόρων ή ασφαλιστικών εισφορών κατ' εξαίρεση, για επιτακτικούς λόγους δημόσιου συμφέροντος, όπως δημόσιας υγείας ή προστασίας του περιβάλλοντος ή/και όταν ο αποκλεισμός θα ήταν σαφώς δυσανάλογος, ιδίως όταν μόνο μικρά ποσά των φόρων ή των εισφορών κοινωνικής ασφάλισης δεν έχουν καταβληθεί, ή όταν ο οικονομικός φορέας ενημερώθηκε σχετικά με το ακριβές ποσό που οφείλεται λόγω αθέτησης των υποχρεώσεων του όσον αφορά στην καταβολή φόρων ή εισφορών κοινωνικής ασφάλισης σε χρόνο κατά τον οποίο δεν είχε τη δυνατότητα να λάβει μέτρα, σύμφωνα με το τελευταίο εδάφιο της παραγράφου 2 του άρθρου 73, πριν από την εκπνοή της προθεσμίας αίτησης συμμετοχής ή σε ανοικτές διαδικασίες της προθεσμίας υποβολής προσφοράς

<sup>xxiii</sup> Επαναλάβετε όσες φορές χρειάζεται.

<sup>xxv</sup> . Η απόδοση όρων είναι σύμφωνη με την παρ. 4 του άρθρου 73 που διαφοροποιείται από τον Κανονισμό ΕΕΕΣ (Κανονισμός ΕΕ 2016/7)

<sup>xxvi</sup> Άρθρο 73 παρ. 5.

<sup>xxvii</sup> Όπως περιγράφεται στο Παράρτημα XI του Προσαρτήματος Α, **οι οικονομικοί φορείς από ορισμένα κράτη μέλη οφείλουν να συμμορφώνονται με άλλες απαιτήσεις που καθορίζονται στο Παράρτημα αυτό.**

<sup>xxviii</sup> Οι αναθέτουσες αρχές μπορούν να **ζητούν** έως τρία έτη και να **επιτρέπουν** την τεκμηρίωση εμπειρίας που **υπερβαίνει** τα τρία έτη.

<sup>xxix</sup> Όσον αφορά το τεχνικό προσωπικό ή τις τεχνικές υπηρεσίες που δεν ανήκουν άμεσα στην επιχείρηση του οικονομικού φορέα, αλλά στον οποίον τις ικανότητες στηρίζεται ο οικονομικός φορέας, όπως καθορίζεται στο μέρος II, ενότητα Γ, πρέπει να συμπληρώνονται χωριστά έντυπα ΤΕΥΔ.

<sup>xxx</sup> Επισημαίνεται ότι εάν ο οικονομικός φορέας έχει αποφασίσει να αναθέσει τμήμα της σύμβασης σε τρίτους υπό μορφή υπεργολαβίας και στηρίζεται στις ικανότητες του υπεργολάβου για την εκτέλεση του εν λόγω τμήματος, τότε θα πρέπει να συμπληρωθεί χωριστό ΤΕΥΔ για τους σχετικούς υπεργολάβους, βλ. μέρος II, ενότητα Γ ανωτέρω.

<sup>xxxi</sup> Πρβλ και άρθρο 1 ν. 4250/2014

<sup>xxcii</sup> Υπό την προϋπόθεση ότι ο οικονομικός φορέας έχει παράσχει τις απαραίτητες πληροφορίες (διαδικτυακή διεύθυνση, αρχή ή φορέα έκδοσης, επακριβή στοιχεία αναφοράς των εγγράφων) που παρέχουν τη δυνατότητα στην αναθέτουσα αρχή ή στον αναθέτοντα φορέα να το πράξει. Όπου απαιτείται, τα στοιχεία αυτά πρέπει να συνοδεύονται από τη σχετική συγκατάθεση για την εν λόγω πρόσβαση.

---

**Οδηγία για τη συμπλήρωση, υπογραφή και υποβολή του ΤΕΥΔ της παρούσας σύμβασης.**

**A.** Το ΤΕΥΔ της παρούσας σύμβασης συντάχθηκε σύμφωνα με την Κατευθυντήρια Οδηγία 23 της ΕΑΑΔΗΣΥ (ΑΔΑ: Ψ3ΗΙΟΞΤΒ-Κ3Ε) και διατίθεται στους οικονομικούς φορείς μέσω της ιστοσελίδας του Δήμου σε επεξεργάσιμη μορφή, αναρτημένο επικουρικά μαζί με τα λοιπά έγγραφα της σύμβασης για τη διευκόλυνση των οικονομικών φορέων, προκειμένου να το συμπληρώσουν, να το υπογράψουν και να το υποβάλουν ως δικαιολογητικό συμμετοχής στην αναθέτουσα αρχή

**B. Το ΤΕΥΔ συμπληρώνεται κατά περίπτωση ως εξής:**

I. Το **μέρος I** είναι συμπληρωμένο από την αναθέτουσα αρχή και όλα τα υπόλοιπα μέρη (II, III, IV και VI) συμπληρώνονται από τον οικονομικό φορέα.

**II. Το μέρος II αφορά πληροφορίες σχετικά με τον οικονομικό φορέα.**

II.A Το **μέρος II.A** συμπληρώνεται από τους οικονομικούς φορείς με την επισήμανση πως το ερώτημα σχετικά με την εγγραφή σε επίσημο κατάλογο/μητρώο εγγεγραμμένων οικονομικών φορέων απαντάται αρνητικά για τους φορείς που δραστηριοποιούνται στην Ελλάδα καθόσον **ΔΕΝ** υφίσταται επί του παρόντος εθνικός επίσημος κατάλογος του άρθρου 83 του ν. 4412/2016 και απαντάται θετικά μόνο από αλλοδαπούς οικονομικούς φορείς, σε περίπτωση που υφίσταται η εν λόγω εγγραφή τους σε επίσημο κατάλογο της χώρας εγκατάστασής τους ή ακόμα και από ημεδαπούς οικονομικούς φορείς που είναι εγγεγραμμένοι σε επίσημο κατάλογο άλλης χώρας.

Κατά συνέπεια, μόνο εφόσον ο οικονομικός φορέας είναι εγγεγραμμένος κατά τα ανωτέρω, σε επίσημο κατάλογο, συμπληρώνει, πέρα από την ένδειξη «ΝΑΙ» και τα στοιχεία α έως ε που ακολουθούν.

Σημειώνεται, περαιτέρω, ότι το Γ.Ε.ΜΗ δεν συνιστά επίσημο κατάλογο, κατά τις διατάξεις του ίδιου άρθρου, και, κατά συνέπεια, δεν συμπληρώνεται από τους οικονομικούς φορείς στο εν λόγω πεδίο.

Επίσης, το ερώτημα του τρόπου συμμετοχής αφορά την περίπτωση που ο οικονομικός φορέας συμμετέχει ως ένωση. Σε περίπτωση θετικής απάντησης, συμπληρώνονται τα ερωτήματα (α) έως (γ) που παρατίθενται παρακάτω. Επίσης, όταν ο οικονομικός φορέας συμμετέχει υπό τη μορφή ένωσης, τότε υποβάλλονται χωριστά ΤΕΥΔ για κάθε μέλος – φορέα της ένωσης, σύμφωνα με το μέρος Γ του παρόντος παραρτήματος II.

**II.B Το μέρος II.B**

Συμπληρώνεται το όνομα και η διεύθυνση του προσώπου ή των προσώπων που είναι αρμόδια/εξουσιοδοτημένα να εκπροσωπούν τον οικονομικό φορέα για τους σκοπούς της συγκεκριμένης διαδικασίας στο πλαίσιο της οποίας υποβάλλεται το ΤΕΥΔ, ήτοι συμπληρώνεται το/α όνομα/α του/ων φυσικού/ών προσώπου/ων το/α οποίο/α είναι αρμόδιο/α να εκπροσωπεί/ούν τον οικονομικό φορέα είτε με βάση τα νομιμοποιητικά έγγραφα του οικονομικού φορέα (π.χ καταστατικό/ΦΕΚ), είτε με βάση ειδική εξουσιοδότηση εκ μέρους του οικονομικού φορέα, η οποία καλύπτει τη συγκεκριμένη διαδικασία στο πλαίσιο της οποίας υποβάλλεται το ΤΕΥΔ.

II.Γ Το **μέρος II.Γ.** αφορά την περίπτωση που ο οικονομικός φορέας στηρίζεται στις ικανότητες άλλων οικονομικών φορέων προκειμένου να ανταποκριθεί στα κριτήρια επιλογής που καθορίζονται στο μέρος IV

και απαντάται από τους οικονομικούς φορείς θετικά ή αρνητικά. Στην περίπτωση που απαντάται θετικά θα πρέπει να επισυναφθεί χωριστό ΤΕΥΔ με τις πληροφορίες που απαιτούνται για κάθε ένα από τους σχετικούς φορείς

III & IV Τα **μέρη III.A ,B,Γ** (λόγοι αποκλεισμού) και το **μέρος IV.A ,B,Γ** συμπληρώνονται **σε κάθε περίπτωση** από τους οικονομικούς φορείς. Στο μέρος IV.A να αναφερθεί η ονομασία του Επιμελητηρίου καθώς και ο αριθμός εγγραφής σε αυτό (αριθμός μητρώου).

VI Το **μέρος VI** συμπληρώνεται **σε κάθε περίπτωση** με την ημερομηνία, τον τόπο και **την/τις υπογραφή/ές, η/οι οποία/ες δεν απαιτείται να φέρει/ουν θεώρηση γνησίου της υπογραφής.**

**Επισημαίνεται ότι** , όπου στο παρόν έντυπο αναγράφεται διαδικτυακή διεύθυνση δημόσιας αρχής για έκδοση πιστοποιητικών ή άλλων εγγράφων, **δεν συμπληρώνεται**, διότι στη χώρα μας δεν υπάρχει δυνατότητα πρόσβασης των αναθετουσών αρχών σε εθνική βάση δεδομένων προς αναζήτηση των σχετικών πιστοποιητικών.

Ως εθνικές βάσεις δεδομένων νοούνται, σύμφωνα με το άρθρο 79 παρ. 6 & 7 του ν. 4412/2016, ηλεκτρονικές βάσεις, οι οποίες λειτουργούν και τηρούνται σε εθνικό επίπεδο από οποιοδήποτε κράτος-μέλος, περιέχουν σχετικές πληροφορίες για τους οικονομικούς φορείς και οι οποίες μπορούν να χρησιμοποιούνται από τις αναθέτουσες αρχές τόσο του κράτους – μέλους, στο οποίο τηρούνται, όσο και από τις αναθέτουσες αρχές άλλων κρατών-μελών υπό τους ίδιους όρους, ήτοι παρέχουν ισότιμη, απευθείας και δωρεάν πρόσβαση.

Υπό το πρίσμα αυτό, προς τον σκοπό εφαρμογής του άρθρου 79 του ν. 4412/2016, επισημαίνεται ότι στην Ελλάδα δεν υφίστανται εθνικές βάσεις δεδομένων, οι οποίες να παρέχουν απευθείας, καθολική και δωρεάν πρόσβαση στις αναθέτουσες αρχές οποιουδήποτε κράτους- μέλους, για την άντληση των σχετικών δικαιολογητικών των οικονομικών φορέων.

Κατά συνέπεια, δεδομένης της μη ύπαρξης, σύμφωνα με τα προαναφερθέντα, στην Ελλάδα εθνικών βάσεων δεδομένων, οι ημεδαποί οικονομικοί φορείς δεν συμπληρώνουν το εν λόγω πεδίο (*διαδικτυακή διεύθυνση*) , εκτός εάν επικαλούνται πιστοποιητικό που τους αφορά και διατίθεται σε εθνική βάση δεδομένων άλλου κράτους- μέλους, οι δε αλλοδαποί ενδέχεται να συμπληρώνουν το εν λόγω πεδίο, εφόσον έχουν δηλώσει στα πεδία του ΤΕΥΔ εθνική βάση δεδομένων, στην οποία διατίθεται συγκεκριμένο πιστοποιητικό που επικαλούνται.

#### **Γ. Το ΤΕΥΔ υπογράφεται και υποβάλλεται κατά περίπτωση ως εξής:**

**Σύμφωνα με τις διατάξεις της παρ. 13 του άρθ. 107 του Ν. 4497/17** κατά την υποβολή του ΤΕΥΔ του άρθρου 79, είναι δυνατή, με μόνη την υπογραφή του κατά περίπτωση εκπροσώπου του οικονομικού φορέα η προκαταρκτική απόδειξη των λόγων αποκλεισμού που αναφέρονται στην παράγραφο 1 του άρθρου 73 **για το σύνολο** των φυσικών προσώπων που είναι μέλη του διοικητικού, διευθυντικού ή εποπτικού οργάνου του ή έχουν εξουσία εκπροσώπησης, λήψης αποφάσεων ή ελέγχου σε αυτόν.

2. Ως εκπρόσωπος του οικονομικού φορέα για την εφαρμογή του παρόντος άρθρου, νοείται ο νόμιμος εκπρόσωπος αυτού, όπως προκύπτει από το ισχύον καταστατικό ή το πρακτικό εκπροσώπησης του κατά το χρόνο υποβολής της προσφοράς ή αίτησης συμμετοχής ή το αρμοδίως εξουσιοδοτημένο φυσικό πρόσωπο να εκπροσωπεί τον οικονομικό φορέα για διαδικασίες σύναψης συμβάσεων ή για συγκεκριμένη διαδικασία σύναψης σύμβασης.

Στην περίπτωση που ο συμμετέχων οικονομικός φορέας είναι **φυσικό πρόσωπο** (ατομική επιχείρηση), τότε αυτό το πρόσωπο θα πρέπει να υπογράψει το ΤΕΥΔ.

---

Στην περίπτωση που ο συμμετέχων οικονομικός φορέας είναι **νομικό πρόσωπο**, δηλαδή όπου περισσότερα από ένα άτομα είναι μέλη του διοικητικού, διευθυντικού ή εποπτικού οργάνου ενός οικονομικού φορέα ή έχουν εξουσία εκπροσώπησης, λήψης αποφάσεων ή ελέγχου σε αυτό (όπως π.χ. ο διευθύνων σύμβουλος και όλα τα μέλη του ΔΣ στην περίπτωση μιας ανώνυμης εταιρείας ή οι διαχειριστές μιας ετερόρρυθμης ή ομόρρυθμης εταιρείας ή στην περίπτωση οποιουδήποτε νομικού προσώπου για το οποίο έχουν εξουσία εκπροσώπησης, λήψης αποφάσεων ή ελέγχου σε αυτό περισσότερα του ενός πρόσωπα), **τότε όλα τα παραπάνω πρόσωπα θα πρέπει να υπογράψουν το ίδιο ΤΕΥΔ** ή σύμφωνα με την ανωτέρω διάταξη (**παρ. 13 του άρθ. 107 του Ν. 4497/17**) **δύναται να υπογραφεί το ΤΕΥΔ Μόνο** από το Νόμιμο Εκπρόσωπο του νομικού προσώπου **για το σύνολο** των φυσικών προσώπων που είναι μέλη του διοικητικού, διευθυντικού ή εποπτικού οργάνου του ή έχουν εξουσία εκπροσώπησης, λήψης αποφάσεων ή ελέγχου σε αυτόν.

Όταν συμμετέχουν οικονομικοί φορείς **υπό τη μορφή ένωσης**, πρέπει να συμπληρωθούν και να υποβληθούν για κάθε φορέα - μέλος της ένωσης **χωριστά** ΤΕΥΔ, στα οποία παρατίθενται οι πληροφορίες που απαιτούνται σύμφωνα με τα μέρη II έως IV. Τα χωριστά ΤΕΥΔ υπογράφονται από τους αντίστοιχους οικονομικούς φορείς - μέλη της ένωσης.



**ΠΑΡΑΡΤΗΜΑ V – ΥΠΟΔΕΙΓΜΑΤΑ ΕΓΓΥΗΤΙΚΩΝ ΕΠΙΣΤΟΛΩΝ (Συμμετοχής & Καλής Εκτέλεσης)****ΥΠΟΔΕΙΓΜΑ ΕΓΓΥΗΤΙΚΗΣ ΕΠΙΣΤΟΛΗΣ ΣΥΜΜΕΤΟΧΗΣ**

Εκδότης (Πλήρης επωνυμία Πιστωτικού Ιδρύματος .....)

Ημερομηνία έκδοσης: .....

Προς: **ΔΗΜΟ ΣΗΤΕΙΑΣ ΝΟΜΟΥ ΛΑΣΙΘΙΟΥ**

Διεύθυνση Αναθέτουσας Αρχής: **Π. Βαρθολομαίου 9 , Τ.Κ. 72300, Σητεία**

Εγγύηση με αριθμό ..... ποσού ..... ευρώ.

Έχουμε την τιμή να σας γνωρίσουμε ότι εγγυόμαστε με την παρούσα επιστολή ανέκκλητα και ανεπιφύλακτα παραιτούμενοι του δικαιώματος της διαιρέσεως και διζήσεως

ποσού ..... ευρώ υπέρ του:

(i) [σε περίπτωση φυσικού προσώπου]: (ονοματεπώνυμο, πατρώνυμο) ....., ΑΦΜ: ..... (διεύθυνση) ....., ή

(ii) [σε περίπτωση νομικού προσώπου]: (πλήρη επωνυμία) ....., ΑΦΜ: ..... (διεύθυνση) .....

(iii) [σε περίπτωση ένωσης ή κοινοπραξίας:] των φυσικών / νομικών προσώπων

α) (πλήρη επωνυμία) ....., ΑΦΜ: ..... (διεύθυνση)

.....

β) (πλήρη επωνυμία) ....., ΑΦΜ: ..... (διεύθυνση)

.....

γ) (πλήρη επωνυμία) ....., ΑΦΜ: ..... (διεύθυνση)

.....

ατομικά και για κάθε μία από αυτές και ως αλληλέγγυα και εις ολόκληρο υπόχρεων μεταξύ τους, εκ της ιδιότητάς τους ως μελών της ένωσης ή κοινοπραξίας, για τη συμμετοχή του/της/τους, σύμφωνα με την **3074/08-06-18 Διακήρυξη** του Δήμου Σητείας για την ανάδειξη αναδόχου για την ανάθεση της σύμβασης: **ΠΡΟΜΗΘΕΙΑ-ΤΟΠΟΘΕΤΗΣΗ ΦΩΤΙΣΤΙΚΩΝ ΙΣΤΩΝ ΚΑΙ ΠΡΟΜΗΘΕΙΑ ΥΛΙΚΩΝ ΔΗΜΟΤΙΚΟΥ ΦΩΤΙΣΜΟΥ** εκτιμώμενης αξίας **214.639,91 €** συμπεριλαμβανομένου ΦΠΑ , με καταληκτική ημερομηνία υποβολής **προσφορών την 06.07.2018**

Η παρούσα εγγύηση καλύπτει μόνο τις από τη συμμετοχή στην ανωτέρω απορρέουσες υποχρεώσεις του/της (υπέρ ου η εγγύηση) καθ' όλο τον χρόνο ισχύος της.

Το παραπάνω ποσό τηρείται στη διάθεσή σας και θα καταβληθεί ολικά ή μερικά χωρίς καμία από μέρους μας αντίρρηση, αμφισβήτηση ή ένσταση και χωρίς να ερευνηθεί το βάσιμο ή μη της απαίτησής σας μέσα σε πέντε (5) ημέρες από την απλή έγγραφη ειδοποίησή σας.

Η παρούσα ισχύει τουλάχιστον μέχρι και τις **13.02.2019**.

Σε περίπτωση κατάπτωσης της εγγύησης, το ποσό της κατάπτωσης υπόκειται στο εκάστοτε ισχύον πάγιο τέλος χαρτοσήμου.

Αποδεχόμαστε να παρατείνουμε την ισχύ της εγγύησης ύστερα από έγγραφο της Υπηρεσίας σας, στο οποίο επισυνάπτεται η συναίνεση του υπέρ ου για την παράταση της προσφοράς, σύμφωνα με τα άρθρα 2.2.2.1 και 2.4.5 της διακήρυξης με την προϋπόθεση ότι το σχετικό αίτημά σας θα μας υποβληθεί πριν από την ημερομηνία λήξης της.

Βεβαιώνουμε υπεύθυνα ότι το ποσό των εγγυητικών επιστολών που έχουν δοθεί, συνυπολογίζοντας και το ποσό της παρούσας, δεν υπερβαίνει το όριο των εγγυήσεων που έχουμε το δικαίωμα να εκδίδουμε. (Εξουσιοδοτημένη Υπογραφή)

**ΥΠΟΔΕΙΓΜΑ ΕΓΓΥΗΤΙΚΗΣ ΕΠΙΣΤΟΛΗΣ ΚΑΛΗΣ ΕΚΤΕΛΕΣΗΣ**

Εκδότης (Πλήρης επωνυμία Πιστωτικού Ιδρύματος ..... )

Ημερομηνία έκδοσης .....

Προς: **ΔΗΜΟ ΣΗΤΕΙΑΣ ΝΟΜΟΥ ΛΑΣΙΘΙΟΥ**

Διεύθυνση Αναθέτουσας Αρχής: **Π. Βαρθολομαίου 9 , Τ.Κ. 72300, Σητεία**

Εγγύηση με αριθμό ..... ποσού ..... ευρώ

Έχουμε την τιμή να σας γνωρίσουμε ότι εγγυόμαστε με την παρούσα επιστολή ανέκκλητα και ανεπιφύλακτα παραιτούμενοι του δικαιώματος της διαιρέσεως και διζήσεως μέχρι του ποσού των ευρώ.....

υπέρ του:

(i) [σε περίπτωση φυσικού προσώπου]: (ονοματεπώνυμο, πατρώνυμο) ....., ΑΦΜ:

..... (διεύθυνση) ....., ή

(ii) [σε περίπτωση νομικού προσώπου]: (πλήρη επωνυμία) ....., ΑΦΜ: .....

(διεύθυνση) ..... ή

(iii) [σε περίπτωση ένωσης φυσικών / νομικών προσώπων

α) (πλήρη επωνυμία) ....., ΑΦΜ: ..... (διεύθυνση) .....

β) (πλήρη επωνυμία) ....., ΑΦΜ: ..... (διεύθυνση) .....

γ) (πλήρη επωνυμία) ....., ΑΦΜ: ..... (διεύθυνση) ..... (συμπληρώνεται

με όλα τα μέλη της ένωσης)

ατομικά και για κάθε μία από αυτές και ως αλληλέγγυα και εις ολόκληρο υπόχρεων μεταξύ τους, εκ της ιδιότητάς τους ως μελών της ένωσης ή κοινοπραξίας,

για την καλή εκτέλεση της **ΠΡΟΜΗΘΕΙΑ-ΤΟΠΟΘΕΤΗΣΗ ΦΩΤΙΣΤΙΚΩΝ ΙΣΤΩΝ ΚΑΙ ΠΡΟΜΗΘΕΙΑ ΥΛΙΚΩΝ ΔΗΜΟΤΙΚΟΥ ΦΩΤΙΣΜΟΥ** συμβατικής αξίας ..... ευρώ σύμφωνα με την 3074/08.06.2018 **Διακήρυξη του Δήμου Σητείας**

Το παραπάνω ποσό τηρείται στη διάθεσή σας και θα καταβληθεί ολικά ή μερικά χωρίς καμία από μέρους μας αντίρρηση, αμφισβήτηση ή ένσταση και χωρίς να ερευνηθεί το βάσιμο ή μη της απαίτησής σας μέσα σε πέντε (5) ημέρες από την απλή έγγραφη ειδοποίησή σας.

Η παρούσα ισχύει μέχρι και την επιστροφή της.

Σε περίπτωση κατάπτωσης της εγγύησης, το ποσό της κατάπτωσης υπόκειται στο εκάστοτε ισχύον πάγιο τέλος χαρτοσήμου.

Βεβαιώνουμε υπεύθυνα ότι το ποσό των εγγυητικών επιστολών που έχουν δοθεί, συνυπολογίζοντας και το ποσό της παρούσας, δεν υπερβαίνει το όριο των εγγυήσεων που έχουμε το δικαίωμα να εκδίδουμε.

(Εξουσιοδοτημένη Υπογραφή)